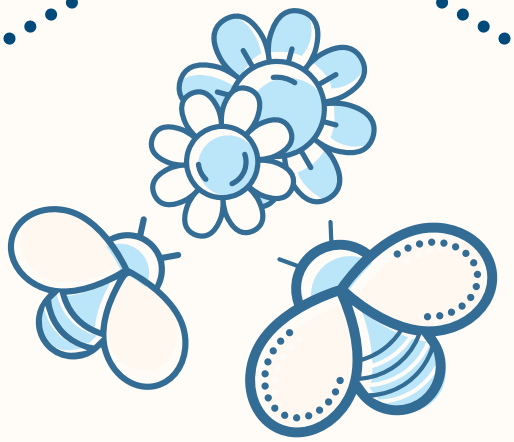

Výročná správa
2017

NADÁCIA Slovenskej sporiteľne

Obsah

- Úvodné slovo 3
- Ľudia v Nadácii Slovenskej sporiteľne 4
- Naše hodnoty 5
- Aktivity nadácie v roku 2017 6
  - Vzdelávanie je našou prioritou 6
  - Dlhodobo podporujeme divadelné umenie a rozvoj kultúry na Slovensku 7
  - Pomáhame ľuďom so znevýhodnením, aby sa im žilo lepšie 7
  - Záleží nám na životnom prostredí - osveta a vzdelanie sú dôležité pre jeho udržateľnosť a rozvoj 8
  - Prispievame k rozvoju aktívneho pohybu našich detí 8
  - Občianska spoločnosť sa nás týka 9
  - Na každom z nás záleží - spoločne pre sociálnu inklúziu naprieč krajinami Európy 10
  - Grantové programy v roku 2017 11
  - Projekty na Slovensku 12
  - Medzinárodné projekty 12
- Celkový prehľad poskytnutých darov a grantov v roku 2017 13
- Finančné prehľady 36
- Zmeny v zložení orgánov 38
- Účtovná závierka a Správa nezávislého audítora 39

Úvodné slovo

Milí priatelia,

náš zámer prispievať k skvalitňovaniu života ľudí na Slovensku sa nám podarilo aktívne napĺňať aj v minulom roku. Nadácia Slovenskej sporiteľne podporila množstvo iniciatív a projektov verejnoprospešného charakteru, ktoré ovplyvnili život ľudí v regiónoch celého Slovenska. Úspešne sme tiež zavŕšili medzinárodný vzdelávací projekt, ktorý mal pozitívny dopad na miestne komunity v krajinách strednej, južnej a východnej Európy.

K pilierom našich aktivít patrila oblasť vzdelávania. Aj vďaka našej podpore v minulom roku opäť vzrástol počet aktívnych mladých absolventov a učiteľov v rámci programu Teach for Slovakia, ktorého zámerom je zvýšenie kvality vzdelávania. Za významnú považujeme potrebu posilnenia finančnej gramotnosti v našej krajine. Aktívne preto podporujeme vzdelávacie programy Poznaj svoje peniaze Nadácie pre deti Slovenska a Viac ako peniaze, ktorý vedie Junior Achievement Slovensko. Do týchto dvoch programov sa vlani zapojilo celkovo viac ako 14 tisíc detí a mladých ľudí.

Významnú časť našich aktivít tvoria synergie s projektmi sociálneho bankovníctva Slovenskej sporiteľne. Príkladom je pokračujúca podpora neziskovej organizácie Projekt DOM.ov, ktorá sa zameriava na systematické sporenie a výstavbu rodinných domov rómskej populácie na východe Slovenska.

Minulý rok sme ďalej rozvíjali program skvalitňovania života v mestách a obciach. Uskutočnili sme už piaty ročník grantového programu Obce bližšie k vám, ktorého zameranie na obnovu lokálne významných pamiatok a ochranu a tvorbu životného prostredia sme rozšírili aj o rozvoj miestnych knižníc.

Podpora divadiel, ktorej sa dlhodobo venujeme, prispela vo viacerých regiónoch Slovenska k rozvoju kultúrnych hodnôt a umenia, ako aj k obohateniu života ľudí.

Pomoc v sociálnej oblasti smerovala do rôznych regiónov Slovenska. Podporili sme projekty na ochranu zdravia a pomoc chorým deťom a ich rodinám. Naša nadácia sa stala generálnym partnerom Dňa narcisov Ligy proti rakovine. Poskytli sme podporu iniciatívam a projektom zameraným na pomoc ľuďom bez domova či chráneným dielňam. Chceme naďalej podporovať aktívne začleňovanie sa znevýhodnených ľudí do spoločnosti.

Pohyb, šport a aktívne trávenie voľného času sú pre súčasnú mladú generáciu čoraz aktuálnejšie. V minulom roku sme zabezpečili výstavbu ďalších dvoch multifunkčných ihrísk – v Trstenej a v Trenčíne. S podporou nadácie tak bolo vybudovaných už 28 ihrísk po celom Slovensku, na ktorých môžu športovať nielen deti, ale aj dospelí vo svojom voľnom čase.

Do dobrovoľníckych aktivít vo svojom okolí sa aktívne zapájajú aj zamestnanci Slovenskej sporiteľne. Preto dlhodobo podporujeme grantový program Euro k euru, ktorého podmienkou je aktívne zapojenie zamestnanca do navrhovaného projektu. Teší nás, že v porovnaní s minulým obdobím počet zamestnancov, ktorí sa venujú dobrovoľníctvu individuálne alebo v skupinách, opäť vzrástol.

Nadácia Slovenskej sporiteľne bude aj ďalej pokračovať v úsilí zvyšovať kvalitu života, prosperitu a rozvoj občianskej spoločnosti. Naším zámerom je rozvíjať zmysluplné a inovatívne partnerstvá a vytvárať synergie s cieľom, aby sa ľuďom na Slovensku žilo lepšie.

S úctou

Danica Lacová

správkyňa Nadácie SLSP

Ľudia v Nadácii Slovenskej sporiteľne

Štefan Máj
predseda správnej rady

V rokoch 2015 – 2017 stál na čele Slovenskej sporiteľne ako predseda predstavenstva a generálny riaditeľ, čomu predchádzalo viac ako 16 ročné pôsobenie na pozícii podpredsedu predstavenstva banky. V Slovenskej sporiteľni začal pracovať už v roku 1991 ako riaditeľ úseku správy majetku a neskôr ako člen predstavenstva. V rokoch 1995 - 1998 bol členom predstavenstva a námestníkom generálneho riaditeľa Komerčnej banky Bratislava.

Peter Krutil
člen správnej rady

Od 1. januára 2018 je predsedom predstavenstva a generálnym riaditeľom Slovenskej sporiteľne. V banke však začal pôsobiť už v roku 1998 ako člen predstavenstva zodpovedný za firemné bankovníctvo, od roku 2015 bol súčasne aj podpredsedom predstavenstva. Do bankového sektora vstúpil v roku 1991, keď vo Všeobecnej úverovej banke začal pracovať v oblasti obchodovania s cennými papiermi. Od roku 1993 bol riaditeľom a neskôr členom predstavenstva Creditanstalt Securities, o.c.p. V roku 1998 pôsobil na Ministerstve hospodárstva SR.

Štefan Frimmer
člen správnej rady

Od roku 2015 je riaditeľom odboru komunikácie a sponzoringu banky. V Slovenskej sporiteľni začal pracovať v roku 2007 ako hovorca. V rokoch 2004 - 2007 pôsobil v televízii Markíza, najskôr ako ekonomický redaktor, neskôr ako zástupca šéfredaktora a editor spravodajstva. V roku 2006 absolvoval stáž v spravodajskej televízii CNN v Atlante.

Dozorná rada

Slavomír Seemann, predseda
Zora Bútorová, členka od 15. 2. 2017
Boris Johannes Marte, člen
Ľudovít Valent, člen

Správkyňa nadácie

Danica Lacová

Naše hodnoty

- Naším cieľom je prispievať k lepšiemu životu a rozvoju občianskej spoločnosti na Slovensku a v krajinách strednej a východnej Európy.
- Prostredníctvom podpory verejnoprospešných projektov chceme dosiahnuť kvalitatívne zmeny v oblasti vzdelávania, kultúry, vedy, športu, zdravia, sociálnej pomoci, tvorby a ochrany životného prostredia.

Vidíme – Otvorenosť

Vedieme otvorený dialóg. Vidíme a sledujeme dianie okolo seba, sme otvorení novým myšlienkam a iniciatívam.

Cítime – Zodpovednosť

Cítime zodpovednosť za spoločenský dopad projektov, ktoré podporujeme.

Počujeme – Solidaritu

Počúvame a počujeme, prejavujeme solidaritu s tými, ktorí to potrebujú, so slabšími a znevýhodnenými.

Aktivity nadácie v roku 2017

Vzdelávanie je našou prioritou

Nadácia dlhodobo a systematicky podporuje významné celoslovenské vzdelávacie projekty. K pilierom našich aktivít patrí finančné vzdelávanie, aj v roku 2017 sme mu venovali veľkú pozornosť.

Naďalej sme rozvíjali partnerstvo s Nadáciou pre deti Slovenska v projekte **Poznaj svoje peniaze**. V rámci tohto projektu si viac ako 6 000 detí zo základných a stredných škôl prehlbovalo poznatky zo sveta financií.

Nadviazali sme spoluprácu so vzdelávacou organizáciou Junior Achievement Slovensko. Vďaka našej podpore tak odštartoval piaty školský rok 2017/2018 programu **Viac ako peniaze**, do ktorého sa zapojilo vyše 7 000 žiakov. Tento program zabezpečuje kvalitné finančné vzdelávanie pre učiteľov a deti na základných a stredných školách po celom Slovensku.

Pokračovali sme tiež v podpore **Teach for Slovakia** (Manageria), ktorý vnímame ako inovatívny projekt prinášajúci nový spôsob vzdelávania na základných školách. Program zároveň umožňuje intenzívny osobnostný a profesionálny rozvoj aktívnych mladých absolventov špičkových univerzít, ktorí chcú posúvať vpred vzdelávanie detí aj v sociálne znevýhodnených oblastiach, kam prichádzajú pôsobiť ako učitelia.

Už piaty rok sme boli partnerom projektu **Social Impact Award** (Uni2010) zameraného na podporu sociálneho podnikania a inovatívnych podnikateľských zručností mladých ľudí.

V roku 2017 sme realizovali grantový program **Inovatívna základná škola**. Program, v ktorom získalo grant 24 škôl, prispel k rozvoju inovatívnych metód vzdelávania a skvalitneniu výučby finančnej gramotnosti.

Dlhodobo podporujeme štipendijný program **Vzdelávaním k úspechu** (Úsmev ako dar), určený mladým ľuďom z detských domovov študujúcim na vysokých školách, resp. venujúcim sa pomaturitnému vzdelávaniu a zvyšovaniu si kvalifikácie.

Už 14 rokov sme partnerom **Medzinárodného festivalu dokumentárnych filmov Jeden Svet** (Človek v ohrození). V roku 2017 sa konal 18. ročník festivalu s témou „**Hľadá sa dôvera**". Zámerom festivalu je presadzovať myšlienky ľudských práv, budovať tolerantnú a otvorenú spoločnosť, ktorá rešpektuje inakosť, a zvyšovať povedomie o spoluzodpovednosti za lokálne i globálne dianie. Okrem premietania dokumentárnych filmov boli súčasťou festivalu aj diskusie a workshopy na zaujímavé témy.

Finančným vzdelávaním chceme tiež prispieť ku skvalitneniu života v rómskych osadách na východnom Slovensku. Ich obyvateľom pomáhame vytvárať pozitívne návyky v oblasti zodpovedného finančného správania sa pri výstavbe vlastných domov. Občianske združenie **Projekt DOM.ov** sme podporili už tretí rok za sebou.

Aktivity nadácie v roku 2017

Dlhodobo podporujeme divadelné umenie a rozvoj kultúry na Slovensku

Nadácia Slovenskej sporiteľne je dlhodobo súčasťou významných projektov v oblasti zachovania a rozvoja kultúrnych hodnôt. K našim významným dlhodobým partnerom patrí viacero divadiel v rôznych regiónoch Slovenska: **Nezisková organizácia L plus S v Bratislave, Divadlo Andreja Bagara v Nitre a Slovenské komorné divadlo Martin**. Nadácia už druhý rok úspešne rozvíja partnerstvo aj so **Štátnym divadlom v Košiciach**.

Od roku 2010 sme podporili viacero zaujímavých výstav, ktoré pripravilo Múzeum moderného umenia – **Danubiana Meulensteen Art Museum v Bratislave**.

Zachovaniu kultúrneho dedičstva sme sa venovali aj v rámci 5. ročníka grantového programu **Obce bližšie k vám**, a podporili sme tak obnovu viacerých lokálne významných kultúrnych pamiatok.

Pomáhame ľuďom so znevýhodnením, aby sa im žilo lepšie

Aj v minulom roku sme po celom Slovensku pokračovali v poskytovaní sociálnej pomoci a pomoci pri ochrane zdravia. Stali sme sa generálnym partnerom **Dňa narcisov** celoslovensky pôsobiacej organizácie Liga proti rakovine. Tá počas celého roka pripravuje projekty a programy a pomáha pacientom v ich konkrétnych problémoch a situáciách. Okrem toho sa stará o prevenciu a informovanosť verejnosti, podporuje zdravotnícke zariadenia, nemocnice, iné občianske združenia i výskum v oblasti liečby onkologických ochorení.

Spolu so združením **Inklúzia** kontinuálne podporujeme chránené dielne formou vzdelávania. V roku 2017 sme podporili vzdelávací program pre ľudí s rôznymi druhmi zdravotného postihnutia na posilnenie ich zručností a schopností, ktoré potrebujú pre umiestnenie na trhu práce a udržanie si zamestnania.

Ďalej sme pokračovali v podpore občianskeho združenia Vagus a prosociálnej kaviarne **DOBRE&DOBRÉ**. V rámci nášho partnerstva s Nadáciou Pomoc druhému, ktoré sa rozvíjalo aj v roku 2017, sme poskytli podporu **Centru Natália**, ktoré pomáha deťom s mozgovou obrnou a inými neurovývojovými poruchami pri ich rehabilitácii.

Aktivity nadácie v roku 2017

Záleží nám na životnom prostredí - osveta a vzdelanie sú dôležité pre jeho udržateľnosť a rozvoj

V roku 2017 pokračoval projekt na podporu **opeľujúceho hmyzu v mestskom prostredí**. V okolí budovy ústredia Slovenskej sporiteľne na Tomášikovej ulici v Bratislave vznikli nové trvalkové kvetinové lúky. Vysadili ich samotní zamestnanci banky v spolupráci s neziskovou organizáciou **Živica**. Bankári lúky vysadili pre svojich spolubývajúcich – približne 60-tisíc včiel, ktoré bývajú na streche ústredia.

Nadácia bola aj v roku 2017 generálnym partnerom už 15. ročníka celoslovenskej ankety **Strom roka**, ktorá upozorňuje na staré, vzácne či ohrozené stromy a podporuje záujem ľudí o životné prostredie.

Na ochranu a tvorbu životného prostredia bol zameraný aj 5. ročník grantového programu **Obce bližšie k vám**. Odborná komisia rozhodovala o projektoch, ktoré boli zamerané na revitalizáciu zelených zón, zachovanie vzácnej fauny a flóry či na odstraňovanie nelegálnych skládok.

Prispievame k rozvoju aktívneho pohybu našich detí

Nadácia Slovenskej sporiteľne sa dlhodobo venuje podpore všestranného rozvoja detí a mládeže, v ktorom má nezastupiteľné miesto pohyb a šport. Od roku 2010 sme vybudovali už 28 multifunkčných ihrísk v rôznych regiónoch Slovenska v celkovej hodnote 1,45 milióna eur. Z dvoch najnovších ihrísk sa vlani tešili žiaci **Základnej školy P. O. Hviezdoslava v Trstenej** a žiaci **Základnej školy na ulici L. Novomeského 11 v Trenčíne**.

Okrem ihrísk sme v 8. ročníku grantového programu **Futbal to je hra!** podporili 16 futbalových klubov, ktoré získali najviac hlasov vo verejnom SMS hlasovaní. Cieľom programu bolo skvalitniť podmienky pre hranie futbalu detí na celom Slovensku a granty boli určené na športové a technické vybavenie a rekonštrukcie malého rozsahu.

Aktivity nadácie v roku 2017

Občianska spoločnosť sa nás týka

Aj v roku 2017 nadácia podporovala rôzne iniciatívy, ktoré posilňujú občiansku spoločnosť, podporujú vymožiteľnosť práva a prispievajú k spravodlivosti v našej krajine.

Podporili sme významné podujatia ako medzinárodný **CEE CSR Summit 2017** (Nadácia Pontis) či **odbornú konferenciu na tému Výber ústavných sudcov** (VIA IURIS), ktorej cieľom bolo otvoriť diskusiu, presadiť systémové zmeny a upriamiť pozornosť verejnosti na činnosť ústavného súdu a výmenu väčšiny ústavných sudcov v najbližšom období.

Organizácie Aliancia Fair-play a VIA IURIS od roku 2008 vždy 17. novembra slávnostne odovzdávajú ocenenia občianskej odvahy – **Biela vrana**. Naša nadácia sa už po druhýkrát stala partnerom tohto ocenenia. Cítime, že je potrebné verejne podporiť ľudí, ktorí bránia spravodlivosť a verejný záujem a často pre to čelia vyhrážkam, strate zamestnania či posmechu. Veríme, že takáto podpora pomôže nielen im, ale bude inšpirovať a dodá odvahu aj ďalším ľuďom a široká verejnosť sa stane citlivejšou na témy spravodlivosti, etiky či korupcie.

V roku 2017 sme podporili aj 3 regionálne dobrovoľnícke centrá – **Bratislavské dobrovoľnícke centrum, Centrum dobrovoľníctva v Banskej Bystrici a Komunitné centrum v Nitre**. Ich projekty boli zamerané na dlhodobú mobilizačno-vzdelávaciu kampaň dobrovoľníctva.

Aktivity nadácie v roku 2017

Na každom z nás záleží - spoločne pre sociálnu inklúziu naprieč krajinami Európy

Medzinárodný program **aces – act local** je vzdelávacou iniciatívou rakúskej Nadácie ERSTE a koordinujú ju dve organizácie – Nadácia Slovenskej sporiteľne a Interkulturelles Zentrum so sídlom vo Viedni.

Počas predchádzajúcich desiatich úspešných rokov existencie poskytoval program **aces** (Akadémia stredoeurópskych škôl) podporný mechanizmus pre medzinárodné partnerské projekty škôl. Postupne vytvoril jednu z najväčších sietí škôl v regióne. V dôsledku aktuálneho spoločenského a politického vývoja v Európe však boli potrebné zmeny v zameraní a v štruktúre programu. Výsledkom je program **aces – act local**, ktorý bol v roku 2017 založený na podporu spoločných projektových aktivít škôl a lokálnych, mimoškolských partnerov (občianske združenie, materské centrum a pod.). V prvom ročníku program formou mikrograntov podporil 40 vybraných škôl.

Výzva bola určená študentom a učiteľom všetkých typov verejných základných a stredných škôl z 15 krajín strednej a juhovýchodnej Európy s cieľovou skupinou študentov vo veku 13 – 17 rokov.

Program u mladých ľudí podporuje angažovanosť, rozvíja sociálne a občianske kompetencie, kritické myslenie a zručnosti, ktoré potrebujú k naštartovaniu spoločenských zmien vo svojich školách a komunitách.

V roku 2017 túto iniciatívu podporili ministerstvá školstva všetkých zúčastnených krajín.

Hlavné princípy programu aces – act local:

- demokratické občianstvo
- ľudská dôstojnosť
- aktívne zapojenie študentov
- vzdelávanie zamerané na činy
- spolupráca v rámci komunity

Aktivity nadácie v roku 2017

Grantové programy v roku 2017

- Otvorený grantový program
- Obce bližšie k vám
- Inovatívna základná škola
- Podpor školu nápadom
- Futbal to je hra
- Zamestnanecký grant Euro k euru

Aktivity nadácie v roku 2017

Projekty na Slovensku

Oblasť	Poskytnuté príspevky z podielu zaplatenej dane	Poskytnuté príspevky z iných zdrojov	Poskytnuté príspevky spolu
Vzdelávanie	438 857,70 €	22 397,00 €	461 254,70 €
Sociálna pomoc a zdravie	295 630,79 €	7 102,00 €	302 732,79 €
Šport	242 751,78 €	2 694,78 €	245 446,56 €
Kultúra	244 950,00 €	0,00 €	244 950,00 €
Životné prostredie	61 138,75 €	0,00 €	61 138,75 €
Občianska spoločnosť	40 700,00 €	0,00 €	40 700,00 €
Spolu	**1 324 029,02 €**	**32 193,78 €**	**1 356 222,80 €**

Medzinárodné projekty

Projekt	Poskytnuté príspevky*
aces 2016	2 882,54 €
aces 2017	111 000,00 €
Spolu	**113 882,54 €**

*Všetky poskytnuté príspevky pod medzinárodnými projektmi boli financované z prijatých príspevkov od ERSTE Stiftung.

Poskytnuté príspevky spolu **1 470 105,34 €**

Celkový prehľad **poskytnutých darov a grantov** v roku 2017

Projekty na Slovensku

Grantový program	Suma poskytnutých darov
Otvorený grantový program	224 676,00 €
Obce bližšie k vám	100 000,00 €
Futbal to je hra!	46 559,00 €
Inovatívna základná škola	60 000,00 €
Podpor školu nápadom	29 841,60 €
Partnerstvá	729 960,78 €
Multifunkčné ihriská	104 531,78 €
Zamestnanecký grantový program Euro k euru	57 653,64 €
Podpora zamestnancov SLSP	3 000,00 €
Spolu	**1 356 222,80 €**

Otvorený grantový program

Obdarovaný	Názov projektu	Výška daru
Slovenský zväz orientačných športov	Svetový deň orientačného behu	2 650,00 €
Spojená škola, Nábrežná 1325, Kysucké Nové Mesto	Učme sa učením druhých	3 100,00 €
Spoločnosť priateľov detí - Li(e)nka	Nauč sa viac o dištančnom poradenstve	2 090,00 €
Search And Rescue Dog Association Slovakia	ZACHRÁŇ ŽIVOT Profesionalizácia záchranárskych tímov	2 000,00 €
Obchodná akadémia, Radlinského 1725/55, Dolný Kubín	Kec pľac	1 520,00 €
Občianske združenie Slow Food Pressburg	SIMPLY 2017 - Fórum o remeselných potravinách	2 500,00 €
Základná škola s materskou školou Pečovská Nová Ves	Zelená oáza	2 160,00 €

Projekty na Slovensku

TASPO - Trnavská asociácia sluchovo postihnutých	Skvalitnenie služieb pre Nepočujúcich	3 750,00 €
Deti slnka, Spišské Vlachy	Centrum podpory pre onkologických pacientov	2 800,00 €
VPV - ARWA, n. o.	Arwancovo bez predsudkov	2 800,00 €
Centrum vedecko-technických informácií Slovenskej republiky (CVTI SR), detašované pracovisko Múzeum špeciálneho školstva v Levoči	Reinštalácia a modernizácia expozície Múzea špeciálneho školstva v Levoči	2 000,00 €
Občianske združenie "Malí bocianári - Nesvady"	Malí bocianári spoznávajú svet	1 979,00 €
Regionálna rozvojová agentúra Topoľčiansko	Seniori v bezpečí	2 000,00 €
Nadácia Výskum Rakoviny	Na kolesách proti rakovine 2017	5 000,00 €
Organizácia zdravotne postihnutých NÁDEJ	Pohyb pre zdravie	1 200,00 €
Materská škola, Jána Cikkera 651/2, Sliač	Tancuj, tancuj, vykrúcaj	1 200,00 €
DEPAUL SLOVENSKO, nezisková organizácia	Liečime chorých ľudí bez domova	7 000,00 €
Slovenské hnutie špeciálnych olympiád	X. Národná letná špeciálna olympiáda	6 000,00 €
K-7 Psovodi - záchranári Slovenskej republiky	Workshopy pre študentov SOŠ kynologických z celej SR	6 450,00 €
Centrum Slniečko, n.o., Nitra	Tábor s Kozmom	2 925,00 €
Materská škola - Óvoda, Rybárska 50, Rimavská Sobota	Bezpečná cesta so Slniečkom	4 264,00 €
Materská škola, Tbiliská 2, Bratislava-Rača	Škôlkársky amfiteáter	2 500,00 €
Infanzia, Baškovce	Hope for street	2 500,00 €
Nie sme sami, Prešov	Letná tvorivá dielňa	1 100,00 €
ŽHK 2000 ŠARIŠANKA Prešov (zákl. odv. zložka EMERGENCY)	AED & Záchranári 4 !	2 120,00 €
Spojená škola, Komárňanská 28, Nové Zámky	Učebňa v prírode	2 800,00 €
Arcidiecézna charita Košice	Starostlivosť o dieťa radosťou	1 970,00 €

Projekty na Slovensku

Občianske združenie Chorvátsky Grob - Čierna Voda	Šport a kino za odmenu	1 600,00 €
Združenie na záchranu Lietavského hradu	Archeológia a záchrana Lietavskej hradnej kaplnky	4 250,00 €
EFFETA - stredisko sv. Františka Saleského	Som tu, aj keď nepočujem	4 080,00 €
Občianske združenie Bagar	Slovensko bez bariér 2017	8 040,00 €
OZ Fantázia detí	Vzdelávací seminár	2 000,00 €
Občianske združenie Superar Slovakia	Búrame hranice poznaním	7 000,00 €
Slovenská únia sluchovo postihnutých	Finančná gramotnosť sluchovo postihnutých	6 000,00 €
Občianske združenie Škôlkár, Vinosady	Korunka ku korunke	964,00 €
Nadácia Bátor Tábor Slovakia	Medzinárodné tábory zážitkovej terapie pre onkologicky choré deti	3 000,00 €
Občianske združenie pri Základnej škole v Plavnici	Oddychová zóna s literárnymi lavičkami	2 000,00 €
Občianske združenie EDUJOY	In-line tábor 2017	3 050,00 €
Občianske združenie priateľov Bulharskej školy Christo Boteva v Bratislave	Mladý Mozart	2 000,00 €
Folklórna skupina Kicora	X. Juliáles - Folklórne slávnosti	3 000,00 €
Združenie WAVE	Micro vlnka	2 110,00 €
Únia rómskej telesnej výchovy a športu	Spoznajme sa	2 192,00 €
NÁRUČ Senior & Junior	Adoptuj si starých rodičov	2 825,00 €
Tanečné štúdio MAESTRO Liptovský Mikuláš	Ružomberok Dance Open 2017	1 800,00 €
DeafStudio	Rozprávky pre deti v slovenskom posunkovom jazyku II	2 560,00 €
Náruč - Pomoc deťom v kríze	Integrácia nových diagnostických metód v poradensko-terapeutickom procese	6 568,00 €
Futbalový klub mládeže Karlova Ves Bratislava	Podpora mládežníckeho futbalu v Karlovej Vsi v sezóne 2017	4 260,00 €

Projekty na Slovensku

ÁNO PRE ŽIVOT n.o.	Zdravotne a sociálne znevýhodnení ľudia potrebujú rovnaké príležitosti	4 080,00 €
OZ Francesco, Bratislava	Letné tábory pre Deti segregovanej osady v Plaveckom Štvrtku	3 420,00 €
NepocujuceDieta.sk	Informáciami k Počutiu	4 000,00 €
Centrum včasnej intervencie Bratislava, n.o.	Akokoľvek vidieť je viac ako žiť v tme	6 265,00 €
Centrum včasnej intervencie Žilina, n.o.	Naštartujeme pomoc pre rodiny s predčasne narodenými deťmi	2 410,00 €
Hospic Milosrdných sestier, Trenčín	Zmiernenie bolesti a utrpenia pacientov v hospici	5 000,00 €
Spojená škola internátna Prakovce	Pristúpme k sebe bližšie	1 019,00 €
Raná starostlivosť, n.o.	(Zá)zrak	3 500,00 €
NADÁCIA POLIS ŽILINA	14. ročník Žilinského literárneho festivalu	5 000,00 €
Pokoj v duši n.o.	Naša záhrada	1 592,00 €
Komunitné centrum Muškát. 2004	Nízkoprahové centrum v Lozorne	7 000,00 €
Občianske združenie SAMARIA, Hlohovec	Tvorivými dieľňami k rozvoju komunity znevýhodnených	4 000,00 €
Tilia, Rajec	Kukučie mláďatá	4 700,00 €
Proti prúdu	Podpora ľudí bez domova v regiónoch	4 462,00 €
Arcidiecézna charita Košice, Charitný dom sv. Alžbety	Hlinený dukát	3 030,00 €
Spoločnosť Downovho syndrómu na Slovensku	Spojme sa...	5 000,00 €
Školský basketbalový klub Junior Levice	Od radosti a zábavy z hry ku zvyšovaniu výkonnosti	6 621,00 €
Indícia, n. o.	Nie je nezmysel, ak má škola zmysel	5 900,00 €
	SPOLU	**224 676,00 €**

Projekty na Slovensku

Grantový program Obce bližšie k vám

Obdarovaný	Názov projektu	Výška daru
Obec Zázrivá	Revitalizácia a sprístupnenie starého kostola	4 700,00 €
Obec Nižný Hrušov	Obecné studne Anny Lesznai	4 680,00 €
Obec Hronsek	Záchrana fontány v barokovej záhrade	4 886,00 €
Obec Príbelce	Kráľova zvonička - "vdýchnime jej život"	3 416,50 €
Obec Zborov	Šerediovský kaštieľ - obnova v roku 2017	4 000,00 €
Obec Ruská Nová Ves	Aj my máme Salzburg, náš Soľnohrad	3 000,00 €
Obec Dúbravy	Dúbravy, rekonštrukcia domu č. 22	5 000,00 €
Obec Vyšné Repaše	Kultúrne dedičstvo	4 800,00 €
Obec Vernár	Obnova dreveného pamätníka Tiesnina - Trunovec - symbol bojov počas SNP v II. svetovej vojne	2 017,50 €
Obec Nižný Skálnik	Maginhrad bližšie k ľuďom	3 500,00 €
Mesto Spišské Vlachy	Obnova kina a ukážka starej techniky kina verejnosti	5 000,00 €
Obec Krásno	Revitalizácia vrchu Chríb	3 400,00 €
Mesto Spišská Belá	Oddychovo - vzdelávací areál Krivý kút	2 500,00 €
Obec Dolné Otrokovce	Cesta chotárom Dolné Otrokovce	3 100,00 €
Mesto Trenčianske Teplice	Revitalizácia zelených zón na Baračke	4 244,00 €
Mesto Martin	Zelená pre ihrisko na Podháji - príď medzi nás	4 900,00 €
Mesto Stará Ľubovňa	Zelená oddychová zóna - ZOZ Popradka	2 920,00 €
Obec Santovka	Revitalizácia verejného priestranstva a vytvorenie oddychovej zóny	3 700,00 €
Obec Dolné Vestenice	Vybudovanie oddychovej zelenej zóny v centre obce	2 810,75 €

Projekty na Slovensku

Mesto Giraltovce	Vzdajme úctu historickému Dubu	2 736,00 €
Obec Jesenské	Okrasná zeleň - ozdoba obce Jesenské	2 073,00 €
Obec Lúčky	Rozpravy s travertínmi	2 500,00 €
Obec Kláštor pod Znievom	Z Kláštora do sveta	2 890,00 €
Mestské kultúrne stredisko - Mestská knižnica, Senec	Rozprávkový piknik, stretnutie so slovenskými spisovateľmi a pasovanie prvákov za čitateľov knižnice	3 716,25 €
Obec Svodín	Knihy sú nemí učitelia	2 790,00 €
Mesto Nové Mesto nad Váhom	Poď von, prírodu máš pod oknom!	2 500,00 €
Mestské kultúrne stredisko Sliač	Poďte s nami čítať všetci	3 120,00 €
Obec Dlhé Klčovo	Naša knižnica ožíva	2 500,00 €
Obec Hromoš	Rozprávkoví starí rodičia	2 600,00 €
	SPOLU	**100 000,00 €**

Grantový program Futbal to je hra!

Obdarovaný	Názov projektu	Výška daru
Futbalový klub Kolárovo	Podporme naše futbalové talenty	3 000,00 €
Obecný športový klub Švošov	Technické vybavenie ihriska	3 000,00 €
Futbalový klub - Baník Ľubietová	FK Baník Ľubietová - za lepšie podmienky	3 000,00 €
Telovýchovná jednota Družstevník Odorín	Naše deti, naša budúcnosť	2 996,00 €
Obecný futbalový klub Kotrčiná Lúčka	Máme radi futbal	3 000,00 €
Obec Dobrá Niva	Tribúna OŠK Dobrá Niva - oprava vstupu do tribúny a výmena interiérových dverí	2 803,00 €
Obec Fintice	Športom k zdraviu	2 950,00 €
Futbalový klub Nižná	Spoločne za svojím cieľom	3 000,00 €
TJ Družstevník Rišňovce	Ihrisko pre deti	3 000,00 €
Futbalový klub Košická Nová Ves	Nové futbalové brány pre FK KNV	3 000,00 €
TJ Baník Sebedražie	Zlepšenie infraštruktúry a technického vybavenia pre mládež	3 000,00 €
Futbalový klub Telovýchovnej jednoty Kúty	Futbal pre deti - Kúty	1 850,00 €
Telovýchovná jednota "Družstevník" Malý Horeš	Futbal to je hra!	2 960,00 €
MFK Rožňava	Bezpečnosť detí na ihrisku	3 000,00 €
Mestský športový klub SLAVOJ Spišská Belá	S novou výstrojou dokážeme viac!	3 000,00 €
Mestský športový klub FOMAT Martin	Skvalitnenie tréningového procesu v MŠK FOMAT Martin	3 000,00 €
	SPOLU	**46 559,00 €**

Projekty na Slovensku

Grantový program Inovatívna základná škola

Obdarovaný	Názov projektu	Výška daru
Základná škola, Školská 389, Sačurov	Matematické rozprávky	2 300,00 €
Základná škola, Školská 604/17, Heľpa	Uvarme si rozprávku o krásnom spolužití	2 770,00 €
Základná škola Pavla Országha Hviezdoslava, Hviezdoslavova 822/8, Trstená	Potulní oravskí igrici a trubadúri	3 000,00 €
Základná škola, Slovenských dobrovoľníkov 122/7, Žilina	Finančná gramotnosť a kreativita	2 113,00 €
Základná škola s Materskou školou, Školská ulica 243/1, Košeca	Tri groše	2 004,88 €
Základná škola, Vinohradská 62, Šenkvice	Dotkni sa chémie	3 000,00 €
Základná škola, Hlavná 45, Nová Dedinka	Spoznajme a ochraňujme lužný les v našom okolí	2 330,00 €
Základná škola, Hodruša - Hámre 227, Hodruša-Hámre	Ako sa stať zlatokopom	2 598,00 €
Základná škola s materskou školou, Kpt. Nálepku 878, Pohorelá	Fiktívna firma - Zdravý fast food	2 251,00 €
Základná škola Márie Rázusovej - Martákovej, Nábrežie 4.apríla 1936/23, Liptovský Mikuláš	Zatiaľ neviem a CHCEM vedieť	2 991,60 €
Základná škola, Angyalova ulica 401/26, Kremnica	Objavuj svet, objavíš seba	2 450,00 €
Základná škola, Vrútocká 58, Bratislava	Milujem dejepis	2 600,00 €
ZŠ Dr. V. Clementisa, Francisciho 803, Tisovec	Oáza poznania a spolupráce	2 800,00 €
Základná škola, Malinovského ulica 1160/31, Partizánske	Tvorme, hrajme sa, učme sa	2 616,00 €
Základná škola, Mierová 1, Strážske	Inovovaná informatika na ZŠ	2 978,70 €
Základná škola, Podzámska 35, Hlohovec	mateMATIKA INAK	2 200,00 €

Projekty na Slovensku

Základná škola, Gábora Bethlena 41, Nové Zámky	O troch grošoch na platobnej karte	2 604,95 €
Základná škola, Ul. Karpatská 803/11, Svidník	Vytvorme si vlastný svet	2 290,00 €
Základná škola, Radvanská 1, Banská Bystrica	Chceme rozumieť peniazom	2 259,35 €
Základná škola s materskou školou, Cádrova 23, Bratislava	Naši matematici	2 811,20 €
Základná škola, Kežmarská 28, Košice	Inovatívna základná škola 2017	2 200,00 €
Základná škola s materskou školou, Vančurova 38, Trnava	Finačná gramotnosť na Vančurke	2 112,00 €
Základná škola, Zámutov 531, Zámutov	Včielky - naša prítomnosť i budúcnosť	2 500,00 €
Základná škola, Ul.M.R.Štefánika č.17, Žiar nad Hronom	Aj my to dokážeme	2 219,32 €
	SPOLU	**60 000,00 €**

Projekty na Slovensku

Grantový program Podpor školu nápadom

Obdarovaný	Názov projektu	Výška daru
Ekonomická univerzita v BA, Fakulta medzinárodných vzťahov, Dolnozemská cesta 1, Bratislava	Modelová konferencia Fakulty medzinárodných vzťahov 2017	2 968,60 €
Academic Žilinská univerzita v Žiline, Univerzitná 8215/1, Žilina	Podpora masových súťaží pre študentov Žilinskej univerzity v rámci "Univerzitných športových dní"	3 000,00 €
JOKERIT - Žolík vo svete športu, Smolenická 12, Bratislava	JOKERIT - Tvoj žolík na Ekonomickej univerzite	3 000,00 €
Univerzita sv. Cyrila a Metoda v Trnave, Fakulta masmediálnej komunikácie, Nám. Jána Herdu 2, Trnava	MEDIA learning	3 000,00 €
Technická univerzita v Košiciach, Letná 9, Košice	Rekonštrukcia vysielacieho štúdia Rádia 9	2 890,00 €
Študentský parlament Fakulty medzinárodných vzťahov Ekonomickej univerzity v Bratislave, Dolnozemská cesta 1, Bratislava	ChillOut zóna na Ekonomickej univerzite v Bratislave	3 000,00 €
Študentský parlament Fakulty podnikového manažmentu Ekonomickej univerzity v Bratislave, Dolnozemská cesta 1, Bratislava	Stoly a stoličky na FPM	2 990,00 €
Technická univerzita v Košiciach, Letná 9, Košice	Rekonštrukcia strižne Študentskej televízie	3 000,00 €
Slovenská asociácia strojných inžinierov - FME Racing Team, Námestie Slobody 17, Bratislava	FME Racing Team - futuristic prototype	2 993,00 €
Žilinská univerzita v Žiline, Univerzitná 8215/1, Žilina	Rádio X - nahrávacie štúdio	3 000,00 €
	SPOLU	**29 841,60 €**

Projekty na Slovensku

Partnerstvá

Obdarovaný	Názov projektu	Výška daru
Liga proti rakovine SR	Deň narcisov 2017	30 000,00 €
Krajská knižnica Ľudovíta Štúra	Štúrovo pero 2017	5 000,00 €
Slovenské komorné divadlo Martin	Generálna podpora činnosti SKD Martin v roku 2017	15 000,00 €
Maltézska pomoc Slovensko	Profesionalizácia a rozšírenie projektu rozvozu stravy a súvisiace sociálne aktivity	20 000,00 €
Slovenské centrum fundraisingu	Posilňovanie fundraisingových kapacít mimovládnych neziskových organizácií	8 000,00 €
Nezisková organizácia L plus S	Premiéra, Music a la carte, zájazdy	40 000,00 €
Nadácia pre deti Slovenska	Poznaj svoje peniaze	35 000,00 €
OZ Vagus	Dobrá šanca v DOBRE&DOBRÉ	15 000,00 €
Spoločnosť priateľov detí z detských domovov Úsmev ako dar	Vzdelávaním k úspechu	15 000,00 €
Nadácia EKOPOLIS	ENVIROvzdelávanie mladých	7 000,00 €
Tanečný klub "Danube" Bratislava	ARS INTEGRA 2017	8 000,00 €
Nadácia Pontis	Fond pre transparentné Slovensko 2017	8 000,00 €
Nadácia EKOPOLIS	Anketa Strom roka 2017	12 500,00 €
Uni2010	Social Impact Award 2017	15 000,00 €
Nezisková organizácia Voices	Spájame sa pre aktívny komunitný život v Trenčíne	6 800,00 €
VYDAVATEĽSTVO EUROSTAV, spol. s r. o.	Zachovanie a pokračovanie rodu - Ľudová architektúra slovenského rodinného domu	4 000,00 €
DANUBIANA - Centrum moderného umenia, n.o.	Podpora výstavného plánu Danubiana Meulensteen art museum 2017	15 000,00 €

Projekty na Slovensku

Centrum environmentálnej a etickej výchovy Živica	Aby sporiteľňa prekvitala	5 765,00 €
Francesco-regionálne autistické centrum, Prešov	Autcafé	10 000,00 €
Človek v ohrození	18. Medzinárodný festival dokumentárnych filmov Jeden svet	10 000,00 €
nezisková organizácia Projekt DOM.ov	Zodpovedné mikrofinancovanie bývania vo vylúčených rómskych lokalitách	8 000,00 €
Manageria	Teach for Slovakia	40 000,00 €
ORFEO, združenie koncertných umelcov a pedagógov hudby	Viva Musica! festival 2017, Viva Musica! festival GRAND PRIX 2017	40 000,00 €
Slovenský futbalový zväz	Dajme spolu gól	15 000,00 €
Návrat	Tvorme sieť pomoci pre opustené deti (od narodenia)	9 950,00 €
DOMOV - DÚHA	Pomoc pre KS Dúha	2 500,00 €
Fascinujúce deti, o.z.	Diagnostika a terapia pre deti s FASD	2 500,00 €
PLAMIENOK n.o.	Rozvoj a podpora nevyliečiteľne chorých detí a rodín v smútení	5 000,00 €
Mikádo	Nábytok do jedálne	2 000,00 €
Vstúpte, n. o.	Vstúpte rúca bariéry a otvára dvere	3 000,00 €
Občianske združenie "Krízové centrum Trnava"	Snoezelen priestor	5 000,00 €
Spojená škola, Športovcov 1461/17, Púchov	Bežecká dráha	5 000,00 €
Základná škola internátna pre žiakov s narušenou komunikačnou schopnosťou, Brezolupy	Spolu to dokážeme	5 000,00 €
Turčianske Venuše	Týždeň pre zdravie	4 000,00 €
LIKAVA - centrum sociálnych služieb	Terapia klientov 2017	3 000,00 €
V.I.A.C. - inštitút pre podporu a rozvoj mládeže	Kroky vpred	3 000,00 €
ŠTVORLÍSTOK DEŤOM	Letný tábor pre deti z chudobných rodín	4 000,00 €
Združenie pre rozvoj Gymnázia Veľký Krtíš	Študentská vedecká konferencia	4 000,00 €

Projekty na Slovensku

Súkromné centrum voľného času HEURÉKA, Zvolen	Heuréka - konferencia pre mladých ľudí	2 000,00 €
Gymnázium - Gimnázium, Horešská 18, Kráľovský Chlmec	Sám sebe bankárom	4 000,00 €
Rodičovské združenie pri Materskej škole, Miškovecká 20, Košice	Rozprávkové mravenisko	1 900,00 €
Dominikánsky konvent	Hudbou k srdcu - srdcom k pomoci	4 100,00 €
Centrum Skalka, o.z.	Inšpiratívna výchova a rodičovstvo	5 000,00 €
The Duke of Edinburgh's International Award Slovensko, o.z.	Rozšírenie programu DofE po Slovensku	7 000,00 €
Bratislavské dobrovoľnícke centrum	Bratislavský týždeň dobrovoľníctva 2017	2 800,00 €
Nadácia POMOC DRUHÉMU	Centrum Natália pomáha deťom	1 315,00 €
Nadácia POMOC DRUHÉMU	Rehabilitačné centrum Natália	10 000,00 €
Štátne divadlo Košice	Rozvoj divadelného umenia v Košiciach	12 500,00 €
JHT Activity	Letné denné tenisovo-športové tábory	10 000,00 €
Nezisková organizácia L plus S	Premiéra, Music a la carte, zájazdy II	40 000,00 €
Centrum environmentálnej a etickej výchovy Živica	Sporiteľňa pre opeľovače	2 990,00 €
Slovenská poľnohospodárska univerzita v Nitre	Oddychové a reprezentatívne átrium	5 000,00 €
Mestské kultúrne stredisko Levoča	Plenér Majstra Pavla	7 000,00 €
JHT Activity	Športový týždeň	2 694,78 €
Inklúzia	Radničkine trhy zamestnávateľom	7 000,00 €
Centrum dobrovoľníctva, Banská Bystrica	Dobrovoľníctvo je in, dobrovoľníctvo ti pristane	3 900,00 €
Alkan - klub horských športov	Učme sa v lete na lyžiach	2 490,00 €
Spoločnosť priateľov detí z detských domovov Úsmev ako dar	Učím sa byť lepším	3 397,00 €
Slovenská basketbalová asociácia	Majstrovstvá Európy v basketbale chlapcov do 18 rokov	12 000,00 €

Projekty na Slovensku

Klub priateľov DAB	Zaľúbený Shakespeare	9 000,00 €
.týždeň - fond pre kvalitnú žurnalistiku	Podpora vzdelanosti mládeže vďaka kvalitnej žurnalistike	10 000,00 €
Nezábudka - združenie na pomoc rodinám so zdravotne postihnutými deťmi a mladistvými	Rozšírenie životného priestoru znevýhodnených detí a mládeže	6 600,00 €
"Projekt Fórum" - občianske združenie	Stredoeurópske fórum 2017	5 000,00 €
Nadácia Pontis	CEE CSR Summit 2017	5 000,00 €
Nadácia otvorenej spoločnosti, Bratislava	Hra na pravdu / séria diskusií o hoaxoch a falošných správach - 1. časť	3 500,00 €
Asociácia prijímateľov sociálnych služieb v Slovenskej republike	Podpora rovnosti príležitostí pre osoby so zdravotným postihnutím	5 000,00 €
Nadácia Pontis	Kto prináša dobré zmeny vo vzdelávaní na Slovensku	6 800,00 €
Nadácia Krištáľové krídlo	Krištáľové krídlo za 20 rokov	4 000,00 €
Inklúzia	Aktivizácia a príprava na prácu OZP - vzdelávací program	3 000,00 €
Komunitné centrum, Nitra	Byť, či nebyť ..... Dobrovoľníkom?	3 000,00 €
VIA IURIS	Odborná konferencia na tému výber ústavných sudcov	5 000,00 €
JA Slovensko, n.o.	JA Viac ako peniaze	15 000,00 €
Centrum environmentálnej a etickej výchovy Živica	Zelená škola	10 000,00 €
Aliancia Fair-play	Biela vrana 2017	8 000,00 €
DANUBIUS, Bratislava-Karlova Ves	42. Beh Devínskou Kobylou	2 027,00 €
Fascinujúce deti, o.z.	SI miestnosť	3 500,00 €
OZ Vagus	Zima prichádza!	2 763,00 €
Miesto v dome	...Aby všetci našli cestu domov	2 376,00 €
Oáza - nádej pre nový život, n. o.	Meníme k lepšiemu životy núdznych	2 463,00 €
Daruj nádej, občianske združenie	BioptronPRO1	2 430,00 €
SVETIELKO NÁDEJE	Podpora združenia	5 000,00 €

Projekty na Slovensku

Rodičovské združenie - Borkáčik	Vybudovanie edukačno-spoločenskej miestnosti	3 000,00 €
Občianske združenie Vlkolínec	Obnova ochranného pásma - Vlkolínec	2 000,00 €
DETSKÉ CENTRUM SLOVENSKO	Mikulášske stretnutie náhradných rodín Detského centra Slovensko	2 000,00 €
Spojená škola, Športovcov 1461/17, Púchov	Viacúčelové ihrisko	2 000,00 €
Liga proti rakovine SR	„Psychológovia" a „(S)pokojné zdravotné sestry"	4 600,00 €
KASPIAN	KASPIAN pre deti a mladých	3 800,00 €
	SPOLU	**729 960,78 €**

Projekty na Slovensku

Multifunkčné ihriská

Obdarovaný	Názov projektu	Výška daru
Mesto Trstená	Multifunkčné ihrisko - Základná škola P.O. Hviezdoslava, Hviezdoslavova ulica č. 822/8, Trstená	50 479,38 €
Mesto Trenčín	Multifunkčné ihrisko - Základná škola, Ulica L. Novomeského 11, Trenčín	54 052,40 €
	SPOLU	**104 531,78 €**

Zamestnanenecký grantový program Euro k euru

Obdarovaný	Názov projektu	Výška daru
Občianske združenie ICHTYS, Bratislava	Chýbajúci otcovia	1 980,00 €
Obecný športový klub Kamenná Poruba	Oprava multifunkčného a futbalového ihriska	820,00 €
Rodičovské združenie pri Základnej škole Ul. 17. novembra 31, Sabinov	Mažoretky Tedasky - sú naše víťazky	2 000,00 €
Hokejový klub Nové Mesto nad Váhom, o. z.	Deti na hokej	2 000,00 €
Horúci tím, Čičava	Tútoring rómskych kapiel	2 000,00 €
SRRZ-RZ pri Centre voľného času, Gelnica	Vytvoriť relaxačno-pracovnú zónu s všestranným využitím	2 000,00 €
Občianske združenie Bambuľkovo pri Materskej škole, Bratislava	Vráťme remeslá do škôlky - Malí hrnčiari	1 978,35 €
MARGARÉTKA, Banská Štiavnica	Ďaleko - blízko	1 999,45 €
Rosa n.f., Bratislava	Oživme starú terasu	1 625,00 €

Projekty na Slovensku

ŠK Sedlice	Vráťme deti za zelené stoly	2 000,00 €
Centrum MEMORY n.o., Bratislava	Prevenciou proti zhoršovaniu pamäti	2 000,00 €
TICHO v TME detí v Červenici	Práca s hlinou - podporná terapia vzdelávania žiakov s hluchoslepotou	1 800,00 €
Judo club Slávia STU Bratislava	MINI Cup STU	1 293,00 €
NÁDEJ PRE KONE a ĽUDÍ, o.z., Macov	Človek a kôň - cesta k porozumeniu	1 936,00 €
Občianske združenie AMARANTUS, Spišská Nová Ves	Včelnica - prírodná odborná učebňa	1 997,50 €
Športový klub Žolík Malacky	Futbal spája mládež	1 000,00 €
Rodičovské združenie pri MŠ Bohrova 1, Bratislava	EKOBORKÁČIK	1 000,00 €
Tenisový klub mládeže Betliar	Rozvoj súťažného tenisu detí a mládeže v okrese Rožňava v roku 2017	1 500,00 €
Občianske združenie Rodičia a priatelia školy pri ZŠ s MŠ Turá Lúka 103	Vyučovanie v prírode	2 000,00 €
Združenie VOTUM, Bratislava	Mladí ľudia a deti s postihnutím pomáhajú pri revitalizácii lesoparku	2 000,00 €
NÁRUČ Senior & Junior, Bratislava	Náruč bez prekážok	2 000,00 €
Rakárenček, Malacky	Neodpadni z odpadov	1 000,00 €
Školský basketbalový klub Junior Levice	NECH KAŽDÝ ŠPORTUJE !	2 000,00 €
Rodičovské združenie pri Materskej škole Bystrická cesta, Ružomberok	Poznávame tajomstvá lesa	2 000,00 €
Stolnotenisový klub - ELASTIK Trnava	Stolný tenis v Trnave	2 000,00 €
Rodičovské združenie sv. František, Bratislava	Vybudovanie školskej kuchynky	2 000,00 €
Pomoc deťom pri MŠ Miloslavov	Vráťme šport do dediny	1 000,00 €
Klub priateľov mestskej hromadnej a regionálnej dopravy, Bratislava	Rekonštrukcia historického vozňa Viedenskej električky	2 000,00 €
Uniliga - Univerzálna amatérska liga, Bratislava	Podporuj športovanie mladých ľudí	1 100,00 €

Projekty na Slovensku

Mládežnícky basketbalový klub KARLOVKA, Bratislava	Podpora mládežníckych basketbalových tímov MBK KARLOVKA	2 000,00 €
Karate-kickbox klub Pezinok	Modernizácia tréningových metód	2 000,00 €
Centrum sociálnych služieb Spišský Štvrtok, n.o.	Sme iní, nie horší	1 624,34 €
Priatelia školy, Harichovce	Skrývačka pred slnkom	2 000,00 €
	SPOLU	**57 653,64 €**

Podpora zamestnancov Slovenskej sporiteľne

Obdarovaný	Názov projektu	Výška daru
Rudolf Brdečka	Individuálna pomoc pre zamestnankyňu SLSP (Brdečková)	3 000,00 €
	SPOLU	**3 000,00 €**

Medzinárodné projekty

Projekt	Suma poskytnutých grantov
aces - Academy of Central European Schools 2016	2 882,54 €
aces - Academy of Central European Schools / ACT LOCAL! 2017	111 000,00 €
Spolu	**113 882,54 €**

*Všetky poskytnuté príspevky pod medzinárodnými projektmi boli financované z prijatých príspevkov od ERSTE Stiftung.

aces 2016

Obdarovaný	Názov projektu	Výška grantu
Interkulturelles Zentrum, Viedeň, Rakúsko	aces - Academy of Central European Schools 2016	2 882,54 €
	SPOLU	**2 882,54 €**

aces 2017

Obdarovaný	Názov projektu	Výška grantu
Interkulturelles Zentrum, Viedeň, Rakúsko	aces - Academy of Central European Schools / ACT LOCAL! 2017	79 000,00 €
Liceul Tehnologic Special Nr. 3, Austrului 37, Bukurešť, Rumunsko	Creating our future	800,00 €
Colegiul Tehnic "Dimitrie Ghika" Comanesti, Str. Liceul, nr. 1, Comanesti, Rumunsko	Living and learning together for a better life	800,00 €
Srednja šola Slovenska Bistrica, Ul. dr. Jožeta Pučnika 21, Slovenska Bistrica, Slovinsko	SI OK?	800,00 €

Medzinárodné projekty

Hemijsko-Prehrambena Tehnološka Škola, Lješka 84, Belehrad, Srbsko	Girls can do IT - you and me in IT	800,00 €
Liceul Tehnologic "Victor Mihailescu Craiu", Belcesti, Iasi, Rumunsko	Living a dream	800,00 €
Osnovna škola "Vuk Karadžić", Vuka Karadžić 14, Šabac, Srbsko	Age is nothing but a number	800,00 €
Kalocsai Fényi Gyula Általános Iskola Belvárosi Általános Iskolája, Szent István király út 12-14, Kalocsa, Maďarsko	Learn from each other - bridge between generations	800,00 €
Androkli Kostallari, Rr. "Ali Shefqeti" Shkoze, Tirana, Albánsko	You are not alone	800,00 €
Centrul de Excelenta in Economie si Finante/ Colegiul Financiar-Bancar, Miron Costin St. 26/2, Kišinev, Moldavsko	Out of the box	800,00 €
JU OŠ "Milija Nikčević", Školska 84, 81400 Nikšić, Čierna Hora	Health = Head + Heart + Hands	800,00 €
Colegiul Tehnic Lorin Salagean, Str. I. C. Bratianu nr. 9 D, Drobeta Turnu Severin, Rumunsko	We care about you!	800,00 €
Srednja strukovna škola Fojnica u Kiseljaku, Žrtava domovinskog rata 11, Kiseljak, Bosna a Hercegovina	Peer-(Inter)action	800,00 €
Osnovna škola "Bijelo Polje", Potoci, Mostar, Bosna a Hercegovina	Different languages but the same messages	800,00 €
Tehnička škola, Kneginje Ljubice 3-5, Zaječar, Srbsko	Crossing distances - crossing our limits	800,00 €
Vtoro Osnovno Uchilishte "Gotse Delchev", Gotse Delchev 13, Gotse Delchev, Bulharsko	The ugly duckling - I am different, love me	800,00 €
Colegiul Tehnic De Transporturi Auto, Aleea Minerilor no. 1A, Baia Sprie, Rumunsko	M.A.Z.E.	800,00 €
Liceul Teoretic Dimitrie Cantemir, Strada Stefan cel Mar 17, Vasieni, Moldavsko	World of adventure	800,00 €

Medzinárodné projekty

Lyceum Mihai Eminescu, 60 Suvorov Street, Comrat, Moldavsko	Engaging Gagauzia on disability rights	800,00 €
Liceul Tehnologic "Vintila Bratianu", Str. Miscu-nelelor, nr. 165, Dragomiresti-Vale, Rumunsko	World seen through the camera's lens	800,00 €
Opshtinsko Osnovno Uchilishte "Kocho Racin", ul. Nikshikjka bb, Kumanovo, Macedónsko	One sun for everyone	800,00 €
Höhere Lehranstalt für wirtschaftliche Berufe, L. Werndl Str.7, Steyr, Rakúsko	Good for you - refugees help the socially deprived	800,00 €
JU OŠ "Božidar Vuković Podgoričanin", VIII Crnogorske Udarne Brigade nn, Podgorica, Čierna Hora	In our shoes	800,00 €
Javna ustanova osnovna škola "Miladije", Tuzla, Bosna a Hercegovina	Seeing through the heart	800,00 €
OOU "Tosho Velkov Pepeto", Dimkate Angelov Gaberot 27, Kavadarci, Macedónsko	Let's open the circle, we are all the same	800,00 €
SHFMU Nazim Gafurri, st. Bajram Bahtiri, nn., Priština, Kosovo	Theatre for all	800,00 €
SEPUGS Vasil Antevski Dren, st. Vera Jocik bb, Skopje, Macedónsko	Social inclusion in our neighbourhood - the change	800,00 €
Osnovna škola Josipa Matoša, Petra Prera-dovića 40, Vukovar, Chorvátsko	I wish, I can	800,00 €
Școala Gimanzială "I.G. Duca" - Petroșani, St. O. Iosif, nr. 4, Petroșani, Rumunsko	Who cares about me?	800,00 €
JU SMŠ "Danilo Kiš", Trg sunca bb, Budva, Čierna Hora	We have a problem, let's try to fix it!	800,00 €
Škola za oštećene dluhom-nagluve "Stefan Dečanski", Svetozara Marakovića 85, Belehrad, Srbsko	Hands as voices	800,00 €
Colegiul National Roman-Voda, M. Eminescu Nr. 4, Roman, Rumunsko	Will you love me as I am?	800,00 €

High School Natalia Gheorghiu, 6 Florilol street, Kišinev, Moldavsko	Together make a good story	800,00 €
DUCOR Partenija Zografski, Blagoja Stefkovski 45, Skopje, Macedónsko	From others, we learn about ourselves	800,00 €
Colegiul National De Informatica Matei Basarab, Henri Coanda 21, Ramnicu Valcea, Rumunsko	GIPSI - Get Involved in Promoting Social Inclusion	800,00 €
Colegiul Național Iași, Strada Arcu 4, Iași, Rumunsko	EU includes U. Look for the ability in disability!	800,00 €
Základní škola a Mateřská škola Ostrava-Poruba, Ukrajinská 19, Ostrava-Poruba, Česká republika	Into the world	800,00 €
OU "Neofit Rilski", ul. Hristo Botev 16, Dermantsi, Bulharsko	Summer School "Everest"	800,00 €
OU "Sv. Kliment Ohridski" - Bitola, St. Dimche Lahchanski bb, Bitola, Macedónsko	Colours of life	800,00 €
Gymnázium, Ľ. Štúra 26, Michalovce, Slovensko	Let's all pull together	800,00 €
Srednja škola Dalj, Braće Radić 7, Dalj, Chorvátsko	60+	800,00 €
	SPOLU	**111 000,00 €**

Finančné prehľady

Prehľad príjmov (výnosov) podľa zdrojov ich pôvodu

Výnosy v roku 2017	Suma
Úroky z bežných účtov	313,45 €
Kurzové zisky	0,00 €
Výnosy z dlhodobého finančného majetku	336 369,88 €
Prijaté príspevky od iných organizácii	301 189,35 €
Prijaté príspevky od fyzických osôb	5 432,48 €
Prijaté príspevky z podielu zaplatenej dane (2%)	1 341 889,02 €
Výnosy spolu	**1 985 194,18 €**

Prehľad o darcoch

Príspevky od právnických osôb	Celková hodnota
ERSTE Stiftung	150 000,00 €
Slovenská sporiteľňa, a.s.	100 000,00 €
Spolu	**250 000,00 €**
Príspevky z podielu zaplatenej dane	
2% Slovenská sporiteľňa, a.s.	1 384 393,41 €
2% Laned a.s.	7 818,86 €
2% Asset Management SLSP a.s.	6 355,73 €
2% Erste Group Bank AG_EGSC	340,61 €
2% Služby SLSP s.r.o.	28,80 €
2% Realitná Spoločnosť SLSP a.s.	28,80 €
2% Procurement Services SK, s.r.o.	142,30 €
2% Neznámi darcovia	1 630,91 €
Spolu	**1 400 739,42 €**
Príspevky od fyzických osôb	
Vančíková Andrea	450,00 €
Máj Štefan	2 030,00 €
Ostatní darcovia	2 952,48 €
Spolu	**5 432,48 €**
PRIJATÉ DARY SPOLU	**1 656 171,90 €**

Prehľad výdavkov (nákladov)

Náklady v roku 2017	Suma
Náklady na cestovné	14,00 €
Spotreba materiálu (z toho medzinárodné projekty 585,60 eur)	886,82 €
Náklady na reprezentáciu (z toho medzinárodné projekty 45 eur)	12 623,74 €
Ostatné služby (z toho medzinárodné projekty 34 246,57 eur)	319 424,00 €
Ostatné dane a poplatky	61,60 €
Úroky	0,00 €
Kurzové straty	0,00 €
Osobitné náklady (z toho medzinárodné 50 166,69 eur)	55 761,11 €
Ostatné náklady (z toho medzinárodné projekty 1 201,18 eur)	1 910,34 €
Odpisy	3 214,84 €
Daň z príjmov z úrokových výnosov	63 969,63 €
Poskytnuté príspevky iným účtovným jednotkám (z toho medzinárodné projekty 113 882,54 eur)	143 076,32 €
Poskytnuté príspevky fyzickým osobám	3 000,00 €
Poskytnuté príspevky z podielu zaplatenej dane	1 324 029,02 €
Náklady spolu	**1 927 971,42 €**

Správkyňa nadácie v roku 2017 nepoberala za túto funkciu odmenu.

Nadácia Slovenskej sporiteľne poskytla v roku 2017 finančné dary a granty právnickým a fyzickým osobám v celkovej výške **1 470 105,34 eur.**

Zmeny v zložení orgánov

- V roku 2017 nenastali zmeny v zložení správnej rady nadácie. 17. 12. 2017 uplynulo funkčné obdobie dvom členom správnej rady - Štefanovi Májovi a Štefanovi Frimmerovi, ktorí boli opätovne zvolení na ďalšie trojročné funkčné obdobie od 18. 12. 2017 do 17. 12. 2020. Štefan Máj bol zároveň opätovne zvolený do funkcie predsedu správnej rady na ďalšie trojročné funkčné obdobie od 18. 12. 2017 do 17. 12. 2020.

- V dozornej rade nadácie došlo k nasledovnej zmene - za členku dozornej rady bola správnou radou nadácie zvolená Zora Bútorová na trojročné funkčné obdobie od 15. 2. 2017 do 14. 2. 2020 namiesto Bernharda Spalta, ktorý sa vzdal členstva v dozornej rade ku dňu 31. 12. 2016. Člen dozornej rady Boris Marte, ktorému uplynulo funkčné obdobie dňa 13. 5. 2017, bol správnou radou znovuzvolený do funkcie na ďalšie trojročné funkčné obdobie od 14. 5. 2017 do 13. 5. 2020. Predseda dozornej rady Slavomír Seemann, ktorému uplynulo funkčné obdobie dňa 17. 12. 2017, bol správnou radou znovuzvolený do funkcie na ďalšie trojročné funkčné obdobie od 18. 12. 2017 do 17. 12. 2020.

Účtovná závierka
a **Správa nezávislého audítora**
za rok končiaci 31. decembra 2017

Správa nezávislého audítora

Zakladateľovi, správcovi, správnej rade a dozornej rade spoločnosti Nadácia Slovenskej sporiteľne:

Náš názor

Podľa nášho názoru vyjadruje účtovná závierka objektívne vo všetkých významných súvislostiach finančnú situáciu spoločnosti Nadácia Slovenskej sporiteľne (ďalej len „Spoločnosť") k 31. decembru 2017 a výsledok jej hospodárenia za rok, ktorý sa k uvedenému dátumu skončil, v súlade so zákonom č. 431/2002 Z.z. o účtovníctve v znení neskorších predpisov (ďalej len „Zákon o účtovníctve").

Čo sme auditovali

Účtovná závierka Spoločnosti obsahuje tieto súčasti:

- súvahu k 31. decembru 2017,
- výkaz ziskov a strát za rok, ktorý sa k uvedenému dátumu skončil a
- poznámky k účtovnej závierke, ktoré obsahujú významné účtovné zásady a účtovné metódy a ďalšie vysvetľujúce informácie.

Východisko pre náš názor

Audit sme vykonali v súlade s Medzinárodnými audítorskými štandardmi. Naša zodpovednosť vyplývajúca z týchto štandardov je ďalej opísaná v časti *Zodpovednosť audítora za audit účtovnej závierky* našej správy.

Sme presvedčení, že audítorské dôkazy, ktoré sme získali, sú dostatočným a vhodným východiskom pre náš názor.

Nezávislosť

Od Spoločnosti sme nezávislí v zmysle Etického kódexu pre účtovných odborníkov, ktorý vydala Rada pre medzinárodné etické štandardy účtovníkov pri Medzinárodnej federácii účtovníkov (ďalej len „Etický kódex"), ako aj v zmysle iných požiadaviek slovenskej legislatívy, ktorá sa vzťahuje na náš audit účtovnej závierky. Splnili sme aj ostatné povinnosti týkajúce sa etiky, ktoré na nás kladú tieto legislatívne požiadavky a Etický kódex.

Správa k ostatným informáciám uvedeným vo výročnej správe

Štatutárny orgán je zodpovedný za výročnú správu vypracovanú v súlade so Zákonom o účtovníctve. Výročná správa pozostáva z (a) účtovnej závierky a (b) ostatných informácií.

Náš vyššie uvedený názor na účtovnú závierku sa nevzťahuje na ostatné informácie.

V súvislosti s auditom účtovnej závierky je našou zodpovednosťou oboznámiť sa s informáciami uvedenými vo výročnej správe a na základe toho posúdiť, či sú vo významnom nesúlade s účtovnou závierkou alebo poznatkami, ktoré sme počas auditu získali, alebo či existuje iná indikácia, že sú významne nesprávne.

Pokiaľ ide o výročnú správu, posúdili sme, či obsahuje zverejnenia, ktoré vyžaduje Zákon o účtovníctve.

Na základe prác vykonaných počas auditu sme dospeli k názoru, že:

- informácie uvedené vo výročnej správe za rok ukončený 31. decembra 2017 sú v súlade s účtovnou závierkou za daný rok, a že
- výročná správa bola vypracovaná v súlade so Zákonom o účtovníctve.

Navyše na základe našich poznatkov o Spoločnosti a situácii v nej, ktoré sme počas auditu získali, sme povinní uviesť, či sme zistili významné nesprávnosti vo výročnej správe. V tejto súvislosti neexistujú zistenia, ktoré by sme mali uviesť.

Zodpovednosť štatutárneho orgánu za účtovnú závierku

Štatutárny orgán je zodpovedný za zostavenie a objektívnu prezentáciu tejto účtovnej závierky v súlade so Zákonom o účtovníctve, a za internú kontrolu, ktorú štatutárny orgán považuje za potrebnú pre zostavenie účtovnej závierky, ktorá neobsahuje významné nesprávnosti, či už v dôsledku podvodu alebo chyby.

Pri zostavovaní účtovnej závierky je štatutárny orgán zodpovedný za posúdenie toho, či je Spoločnosť schopná nepretržite pokračovať vo svojej činnosti, za zverejnenie prípadných okolností súvisiacich s pokračovaním Spoločnosti v činnosti, ako aj za zostavenie účtovnej závierky za použitia predpokladu pokračovania v činnosti v dohľadnej dobe, okrem situácie, keď štatutárny orgán má v úmysle Spoločnosť zlikvidovať alebo ukončiť jej činnosť, alebo tak bude musieť urobiť, pretože realisticky inú možnosť nemá.

Zodpovednosť audítora za audit účtovnej závierky

Naším cieľom je získať primerané uistenie o tom, či účtovná závierka ako celok neobsahuje významné nesprávnosti, či už v dôsledku podvodu alebo chyby, a vydať správu audítora, ktorá bude obsahovať náš názor. Primerané uistenie je uistenie vysokého stupňa, ale nie je zárukou toho, že audit vykonaný podľa Medzinárodných audítorských štandardov vždy odhalí významné nesprávnosti, aj keď existujú. Nesprávnosti môžu vzniknúť v dôsledku podvodu alebo chyby a za významné sa považujú vtedy, ak by sa dalo odôvodnene očakávať, že jednotlivo alebo v úhrne by mohli ovplyvniť ekonomické rozhodnutia používateľov, uskutočnené na základe účtovnej závierky.

Počas celého priebehu auditu uplatňujeme odborný úsudok a zachovávame profesionálny skepticizmus ako súčasť nášho auditu podľa Medzinárodných audítorských štandardov. Okrem toho:

- Identifikujeme a posudzujeme riziká výskytu významných nesprávností v účtovnej závierke, či už v dôsledku podvodu alebo chyby, navrhujeme a uskutočňujeme audítorské postupy, ktoré reagujú na tieto riziká, a získavame audítorské dôkazy, ktoré sú dostatočné a vhodné na to, aby tvorili východisko pre náš názor. Riziko neodhalenia významnej nesprávnosti, ktorá je výsledkom podvodu, je vyššie než v prípade nesprávnosti spôsobenej chybou, pretože podvod môže znamenať tajnú dohodu, falšovanie, úmyselné opomenutie, nepravdivé vyhlásenie alebo obídenie internej kontroly.

- Oboznamujeme sa s internými kontrolami relevantnými pre audit, aby sme mohli navrhnúť audítorské postupy, ktoré sú za daných okolností vhodné, ale nie za účelom vyjadrenia názoru na efektívnosť interných kontrol Spoločnosti.
- Hodnotíme vhodnosť použitých účtovných zásad a účtovných metód a primeranosť účtovných odhadov a s nimi súvisiacich zverejnených informácií zo strany štatutárneho orgánu.
- Vyhodnocujeme, či štatutárny orgán v účtovníctve vhodne používa predpoklad nepretržitého pokračovania v činnosti a na základe získaných audítorských dôkazov aj to, či existuje významná neistota v súvislosti s udalosťami alebo okolnosťami, ktoré by mohli významne spochybniť schopnosť Spoločnosti nepretržite pokračovať v činnosti. Ak dospejeme k záveru, že takáto významná neistota existuje, sme povinní upozorniť v správe audítora na súvisiace informácie uvedené v účtovnej závierke alebo, ak sú tieto informácie nedostatočné, sme povinní modifikovať náš názor. Naše závery vychádzajú z audítorských dôkazov získaných do dátumu vydania správy audítora. Budúce udalosti alebo okolnosti však môžu spôsobiť, že Spoločnosť prestane pokračovať v nepretržitej činnosti.
- Hodnotíme celkovú prezentáciu, štruktúru a obsah účtovnej závierky, vrátane informácií v nej uvedených, ako aj to, či účtovná závierka zachytáva uskutočnené transakcie a udalosti spôsobom, ktorý vedie k ich vernému zobrazeniu.

So štatutárnym orgánom komunikujeme okrem iného i plánovaný rozsah a časový harmonogram auditu, ako aj významné zistenia z auditu, vrátane významných nedostatkov v interných kontrolách, ktoré počas auditu identifikujeme.

PricewaterhouseCoopers Slovensko, s.r.o.

PricewaterhouseCoopers Slovensko, s.r.o.
Licencia SKAU č. 161

Mgr. Martin Gallovič
Licencia UDVA č. 1180

V Bratislave, 28. marca 2018

Slovenská komora audítorov
SKAU
Č. licencie 161
PricewaterhouseCoopers Slovensko, s.r.o.

UZNUJ_1

Úč NUJ

ÚČTOVNÁ ZÁVIERKA

neziskovej účtovnej jednotky
v sústave podvojného účtovníctva

zostavená k 31.12.2017

Číselné údaje sa zarovnávajú vpravo, ostatné údaje sa píšu zľava. Nevyplnené riadky sa ponechávajú prázdne.
Údaje sa vypĺňajú paličkovým písmom (podľa tohto vzoru), písacím strojom alebo tlačiarňou, a to čiernou alebo tmavomodrou farbou.
Á Ä B Č D É F G H Í J K L M N O P Q R Š T Ú V X Ý Ž 0 1 2 3 4 5 6 7 8 9

Daňové identifikačné číslo	Účtovná závierka		Mesiac Rok	
2021945376	☑ riadna	☑ zostavená	Za obdobie od	01 2017
IČO 30856868	☐ mimoriadna	☐ schválená	do	12 2017
SID / SK NACE 88.99.0		(vyznačí sa x)	Bezprostredne predchádzajúce obdobie od	01 2016
			do	12 2016

Priložené súčasti účtovnej závierky

☑ Súvaha (Úč NUJ 1-01) ☑ Poznámky (Úč NUJ 3-01)

☑ Výkaz ziskov a strát (Úč NUJ 2-01) (vyznačí sa x)

Obchodné meno alebo názov účtovnej jednotky

Nadácia Slovenskej sporiteľne

Sídlo účtovnej jednotky

Ulica: Tomášikova Číslo: 48

PSČ: 83273 Obec: Bratislava

Číslo telefónu: 02 / 48626570 Číslo faxu: 0 /

E-mailová adresa: LACOVA.DANICA@SLSP.SK

Zostavená dňa:	Podpisový záznam osoby zodpovednej za vedenie účtovníctva:	Podpisový záznam osoby zodpovednej za zostavenie účtovnej závierky:	Podpisový záznam štatutárneho orgánu alebo člena štatutárneho orgánu účtovnej jednotky:
15.01.2018			
Schválená dňa: . .20			

Záznamy daňového úradu

Miesto pre evidenčné číslo

Odtlačok prezentačnej pečiatky daňového úradu

Súvaha (Úč NUJ 1-01)

IČO 3 0 8 5 6 8 6 8 SID

Strana aktív		č.r.	Bežné účtovné obdobie			Bezprostredne predchádzajúce účtovné obdobie
			Brutto	Korekcia	Netto	Netto
a		b	1	2	3	4
A. NEOBEŽNÝ MAJETOK SPOLU	**r. 002 + r. 009 + r. 021**	**001**	9803490,53	135375,20	9668115,33	6638464,29
1. **Dlhodobý nehmotný majetok**	**r. 003 až r. 008**	**002**	180039,28	135375,20	44664,08	27982,92
Nehmotné výsledky z vývojovej a obdobnej činnosti 012-(072+091AÚ)		003				
Softvér	013 - (073+091AÚ)	004	180039,28	135375,20	44664,08	2782,92
Oceniteľné práva	014 - (074 + 091AÚ)	005				
Ostatný dlhodobý nehmotný majetok (018+ 019)-(078 + 079 + 091 AÚ)		006				
Obstaranie dlhodobého nehmotného majetku	(041-093)	007				25200,00
Poskytnuté preddavky na dlhodobý nehmotný majetok (051- 095AÚ)		008				
2. **Dlhodobý hmotný majetok**	**r. 010 až r. 020**	**009**				
Pozemky	(031)	010		x		
Umelecké diela a zbierky	(032)	011		x		
Stavby	021 - (081 + 092AÚ)	012				
Samostatné hnuteľné veci a súbory hnuteľných vecí 022 - (082 + 092AÚ)		013				
Dopravné prostriedky	023 - (083 + 092AÚ)	014				
Pestovateľské celky trvalých porastov	025 - (085 + 092AÚ)	015				
Základné stádo a ťažné zvieratá	026 - (086 + 092AÚ)	016				
Drobný dlhodobý hmotný majetok	028 - (088 + 092AÚ)	017				
Ostatný dlhodobý hmotný majetok	029 - (089 +092AÚ)	018				
Obstaranie dlhodobého hmotného majetku	(042 - 094)	019				
Poskytnuté preddavky na dlhodobý hmotný majetok (052 - 095AÚ)		020				
3. **Dlhodobý finančný majetok**	**r. 022 až r. 028**	**021**	9623451,25		9623451,25	6610481,37
Podielové cenné papiere a podiely v obchodných spoločnostiach v ovládanej osobe	(061- 096 AÚ)	022				
Podielové cenné papiere a podiely v obchodných spoločnostiach s podstatným vplyvom	(062 - 096 AÚ)	023				
Dlhové cenné papiere držané do splatnosti	(065 - 096 AÚ)	024	9623451,25		9623451,25	6610481,37
Pôžičky podnikom v skupine a ostatné pôžičky (066 + 067) - 096 AÚ		025				
Ostatný dlhodobý finančný majetok	(069 - 096 AÚ)	026				
Obstaranie dlhodobého finančného majetku (043 - 096 AÚ)		027				
Poskytnuté preddavky na dlhodobý finančný majetok (053 - 096 AÚ)		028				

Súvaha (Úč NUJ 1-01)

IČO 3 0 8 5 6 8 6 8 SID

Strana aktív		č.r.	Bežné účtovné obdobie			Bezprostredne predchádzajúce účtovné obdobie
			Brutto	Korekcia	Netto	Netto
a		b	1	2	3	4
B. OBEŽNÝ MAJETOK SPOLU r. 030+ r. 037+ r. 042 + r. 051		**029**	2895553,25		2895553,25	5863535,62
1.	**Zásoby r. 031 až r. 036**	**030**				
	Materiál (112 + 119) - 191	031				
	Nedokončená výroba a polotovary vlastnej výroby (121 +122)-(192+193)	032				
	Výrobky (123 - 194)	033				
	Zvieratá (124 - 195)	034				
	Tovar (132 + 139) - 196	035				
	Poskytnuté prevádzkové preddavky na zásoby (314 AÚ - 391 AÚ)	036				
2.	**Dlhodobé pohľadávky r. 038 až r. 041**	**037**				
	Pohľadávky z obchodného styku (311 AÚ až 314 AÚ) - 391 AÚ	038				
	Ostatné pohľadávky (315 AÚ - 391AÚ)	039				
	Pohľadávky voči účastníkom združení (358AÚ - 391AÚ)	040				
	Iné pohľadávky (335 AÚ + 373 AÚ + 375 AÚ + 378AÚ) - 391AÚ	041				
3.	**Krátkodobé pohľadávky r. 043 až r. 050**	**042**	106,29		106,29	320,29
	Pohľadávky z obchodného styku (311AÚ až 314 AÚ) - 391AÚ	043	106,29		106,29	320,29
	Ostatné pohľadávky (315 AÚ - 391 AÚ)	044				
	Zúčtovanie so Sociálnou poisťovňou a zdravotnými poisťovňami (336)	045		x		
	Daňové pohľadávky (341 až 345)	046		x		
	Pohľadávky z dôvodu finančných vzťahov k štátnemu rozpočtu a rozpočtom územnej samosprávy (346+ 348)	047		x		
	Pohľadávky voči účastníkom združení (358 AÚ - 391AÚ)	048				
	Spojovací účet pri združení (396 - 391AÚ)	049				
	Iné pohľadávky (335AÚ + 373AÚ + 375AÚ + 378AÚ) - 391AÚ	050				
4.	**Finančné účty r. 052 až r. 056**	**051**	2895446,96		2895446,96	5863215,33
	Pokladnica (211 + 213)	052		x		
	Bankové účty (221 AÚ + 261)	053	2895446,96	x	2895446,96	5863215,33
	Bankové účty s dobou viazanosti dlhšou ako jeden rok (221 AÚ)	054		x		
	Krátkodobý finančný majetok (251+ 253 + 255 + 256 + 257) - 291AÚ	055				
	Obstaranie krátkodobého finančného majetku (259 - 291AÚ)	056				
C. ČASOVÉ ROZLÍŠENIE SPOLU r. 058 a r. 059		**057**	11317,35		11317,35	
1.	Náklady budúcich období (381)	058				
	Príjmy budúcich období (385)	059	11317,35		11317,35	
MAJETOK SPOLU r. 001 + r. 029 + r. 057		**060**	12710361,13	135375,20	12574985,93	12501999,91

Súvaha (Úč NUJ 1-01) IČO 3 0 8 5 6 8 6 8 SID

	Strana pasív	č.r.	Bežné účtovné obdobie	Bezprostredne predchádzajúce účtovné obdobie
	a	b	5	6
	A. VLASTNE ZDROJE KRYTIA MAJETKU SPOLU r. 062+ r. 068 + r. 072 + r. 073	**061**	7732357,21	7675134,45
1.	**Imanie a peňažné fondy r. 063 až r. 067**	**062**	6638783,78	6638783,78
	Základné imanie (411)	063	6638783,78	6638783,78
	Peňažné fondy tvorené podľa osobitného predpisu (412)	064		
	Fond reprodukcie (413)	065		
	Oceňovacie rozdiely z precenenia majetku a záväzkov (414)	066		
	Oceňovacie rozdiely z precenenia kapitálových účastín (415)	067		
2.	**Fondy tvorené zo zisku r. 069 až r. 071**	**068**		
	Rezervný fond (421)	069		
	Fondy tvorené zo zisku (423)	070		
	Ostatné fondy (427)	071		
3.	**Nevysporiadaný výsledok hospodárenia minulých rokov (+; - 428)**	**072**	1036350,67	1218487,82
4.	**Výsledok hospodárenia za účtovné obdobie r. 060 - (r. 062 + r. 068 + r. 072 + r. 074 + r. 101)**	**073**	57222,76	-182137,15
	B.CUDZIE ZDROJE SPOLU r. 075 + r. 079 + r. 087 + r. 097	**074**	67390,08	49588,60
1.	**Rezervy r. 076 až r. 078**	**075**	21303,60	1500,00
	Rezervy zákonné (451AÚ)	076		
	Ostatné rezervy (459AÚ)	077		
	Krátkodobé rezervy (323 + 451AÚ + 459AÚ)	078	21303,60	1500,00
2.	**Dlhodobé záväzky r. 080 až r. 086**	**079**		
	Záväzky zo sociálneho fondu (472)	080		
	Vydané dlhopisy (473)	081		
	Záväzky z nájmu (474 AÚ)	082		
	Dlhodobé prijaté preddavky (475)	083		
	Dlhodobé nevyfakturované dodávky (476)	084		
	Dlhodobé zmenky na úhradu (478)	085		
	Ostatné dlhodobé záväzky (373 AÚ + 479 AÚ)	086		
3.	**Krátkodobé záväzky r. 088 až r. 096**	**087**	46086,48	48088,60
	Záväzky z obchodného styku (321 až 326) okrem 323	088	15363,48	17365,60
	Záväzky voči zamestnancom (331+ 333)	089		
	Zúčtovanie so Sociálnou poisťovňou a zdravotnými poisťovňami (336)	090		
	Daňové záväzky (341 až 345)	091	30723,00	30723,00
	Záväzky z dôvodu finančných vzťahov k štátnemu rozpočtu a rozpočtom územnej samosprávy (346+348)	092		
	Záväzky z upísaných nesplatených cenných papierov a vkladov (367)	093		
	Záväzky voči účastníkom združení (368)	094		
	Spojovací účet pri združení (396)	095		
	Ostatné záväzky (379 + 373 AÚ + 474 AÚ + 479 AÚ)	096		
4.	**Bankové výpomoci a pôžičky r. 098 až r. 100**	**097**		
	Dlhodobé bankové úvery (461AÚ)	098		
	Bežné bankové úvery (231+ 232 + 461AÚ)	099		
	Prijaté krátkodobé finančné výpomoci (241+ 249)	100		
	C. ČASOVÉ ROZLÍŠENIE SPOLU r. 102 a r. 103	**101**	4775238,64	4777276,86
1.	Výdavky budúcich období (383)	102	5327,35	5506,88
	Výnosy budúcich období (384)	103	4769911,29	4771769,98
	VLASTNÉ ZDROJE A CUDZIE ZDROJE SPOLU r.061+ r.074 + r.101	**104**	12574985,93	12501999,91

Výkaz ziskov a strát (Úč NUJ 2-01)

IČO 3 0 8 5 6 8 6 8 / SID

Číslo účtu	Náklady	Číslo riadku	Činnosť			Bezprostredne predchádzajúce účtovné obdobie
			Hlavná nezdaňovaná	Zdaňovaná	Spolu	
a	b	c	1	2	3	4
501	Spotreba materiálu	01	886,82		886,82	2399,81
502	Spotreba energie	02				
504	Predaný tovar	03				
511	Opravy a udržiavanie	04				
512	Cestovné	05	14,00		14,00	18,50
513	Náklady na reprezentáciu	06	12623,74		12623,74	7590,16
518	Ostatné služby	07	319424,00		319424,00	296383,25
521	Mzdové náklady	08				
524	Zákonné sociálne poistenie a zdravotné poistenie	09				
525	Ostatné sociálne poistenie	10				
527	Zákonné sociálne náklady	11				
528	Ostatné sociálne náklady	12				
531	Daň z motorových vozidiel	13				
532	Daň z nehnuteľností	14				
538	Ostatné dane a poplatky	15	61,60		61,60	616,67
541	Zmluvné pokuty a penále	16				
542	Ostatné pokuty a penále	17				
543	Odpísanie pohľadávky	18				
544	Úroky	19				0,01
545	Kurzové straty	20				24,94
546	Dary	21				
547	Osobitné náklady	22	55761,11		55761,11	118655,76
548	Manká a škody	23				
549	Iné ostatné náklady	24	1910,34		1910,34	3965,08
551	Odpisy dlhodobého nehmotného majetku a dlhodobého hmotného majetku	25	3214,84		3214,84	14835,84
552	Zostatková cena predaného dlhodobého nehmotného majetku a dlhodobého hmotného majetku	26				
553	Predané cenné papiere	27				
554	Predaný materiál	28				
555	Náklady na krátkodobý finančný majetok	29				
556	Tvorba fondov	30				
557	Náklady na precenenie cenných papierov	31				
558	Tvorba a zúčtovanie opravných položiek	32				
561	Poskytnuté príspevky organizačným zložkám	33				
562	Poskytnuté príspevky iným účtovným jednotkám	34	143076,32		143076,32	238929,49
563	Poskytnuté príspevky fyzickým osobám	35	3000,00		3000,00	
565	Poskytnuté príspevky z podielu zaplatenej dane	36	1324029,02		1324029,02	1170643,94
567	Poskytnuté príspevky z verejnej zbierky	37				
Účtová trieda 5 spolu	**r. 01 až r. 37**	**38**	1864001,79		1864001,79	1854063,45

Výkaz ziskov a strát (Úč NUJ 2-01)

IČO 3 0 8 5 6 8 6 8 / SID

Číslo účtu	Výnosy	Číslo riadku	Činnosť			Bezprostredne predchádzajúce účtovné obdobie
			Hlavná nezdaňovaná	Zdaňovaná	Spolu	
a	b	c	1	2	3	4
601	Tržby za vlastné výrobky	39				
602	Tržby z predaja služieb	40				
604	Tržby za predaný tovar	41				
611	Zmena stavu zásob nedokončenej výroby	42				
612	Zmena stavu zásob polotovarov	43				
613	Zmena stavu zásob výrobkov	44				
614	Zmena stavu zásob zvierat	45				
621	Aktivácia materiálu a tovaru	46				
622	Aktivácia vnútroorganizačných služieb	47				
623	Aktivácia dlhodobého nehmotného majetku	48				
624	Aktivácia dlhodobého hmotného majetku	49				
641	Zmluvné pokuty a penále	50				
642	Ostatné pokuty a penále	51				
643	Platby za odpísané pohľadávky	52				
644	Úroky	53	313,45		313,45	430,81
645	Kurzové zisky	54				6,45
646	Prijaté dary	55				
647	Osobitné výnosy	56				
648	Zákonné poplatky	57				
649	Iné ostatné výnosy	58				
651	Tržby z predaja dlhodobého nehmotného majetku a dlhodobého hmotného majetku	59				
652	Výnosy z dlhodobého finančného majetku	60	336369,88		336369,88	323453,35
653	Tržby z predaja cenných papierov a podielov	61				
654	Tržby z predaja materiálu	62				
655	Výnosy z krátkodobého finančného majetku	63				
656	Výnosy z použitia fondu	64				
657	Výnosy z precenenia cenných papierov	65				
658	Výnosy z nájmu majetku	66				
661	Prijaté príspevky od organizačných zložiek	67				
662	Prijaté príspevky od iných organizácií	68	301189,35		301189,35	237049,10
663	Prijaté príspevky od fyzických osôb	69	5432,48		5432,48	1880,39
664	Prijaté členské príspevky	70				
665	Príspevky z podielu zaplatenej dane	71	1341889,02		1341889,02	1170643,94
667	Prijaté príspevky z verejných zbierok	72				
691	Dotácie	73				
Účtová trieda 6 spolu r. 39 až r. 73		**74**	1985194,18		1985194,18	1733464,04
Výsledok hospodárenia pred zdanením r. 74 - r. 38		**75**	121192,39		121192,39	-120599,41
591	Daň z príjmov	76	63969,63		63969,63	61537,74
595	Dodatočné odvody dane z príjmov	77				
Výsledok hospodárenia po zdanení (r. 75 - (r. 76 + r. 77)) (+/-)		**78**	57222,76		57222,76	-182137,15

Poznámka:

Hodnotové údaje sú uvedené v EUR (pokiaľ nie je uvedené inak). Čísla uvedené za položkou v zátvorkách alebo v stĺpcoch sú odvolávky na riadok alebo stĺpec príslušného výkazu (súvaha alebo výkaz ziskov a strát).

I. VŠEOBECNÉ INFORMÁCIE

1. Základné údaje o nadácii

Názov nadácie	Nadácia Slovenskej sporiteľne Tomášikova 48, 832 73 Bratislava
Dátum založenia nadácie	24. novembra 2004
Dátum vzniku nadácie	29. novembra 2004 (zápis do registra nadácii MV SR pod registračným číslom: 203/Na-2002/774)
Identifikačné číslo organizácie (IČO)	30 856 868
Zakladateľ nadácie	Slovenská sporiteľňa, a.s. Tomášikova 48, 832 73 Bratislava

Nadácia Slovenskej sporiteľne (ďalej len „nadácia"), IČO 30 856 868, so sídlom Tomášikova 48, 832 73 Bratislava bola založená dňa 24. novembra 2004 a zaregistrovaná dňa 29. novembra 2004 do registra nadácií Ministerstva vnútra SR ako SPORO Nadácia pod registračným číslom: 203/Na-2002/774. V roku 2005 zmenila svoj názov a v súčasnej dobe má názov Nadácia Slovenskej sporiteľne.

Nadácia Slovenskej sporiteľne mala do roku 2008 sídlo Suché mýto 4, 816 07 Bratislava. V roku 2008 zmenila svoje sídlo a jej novým sídlom je Tomášikova 48, 832 73 Bratislava.

Účel nadácie:

- podpora rozvoja kultúry vrátane výstav, koncertov a iných spoločenských podujatí a podpora duchovných hodnôt,
- podpora realizácie a ochrany ľudských práv alebo iných humanitných cieľov,
- podpora rozvoja vzdelávania, vedy a telovýchovy,
- podpora ochrany a tvorby životného prostredia, ochrany zdravia,
- podpora plnenia individuálne určenej humanitnej pomoci pre jednotlivca alebo skupiny osôb, ktoré sa ocitli v hmotnej núdzi alebo potrebujú naliehavú pomoc pri postihnutí živelnou pohromou,
- spolupráca s inými osobami s podobným verejnoprospešným účelom,
- podpora iných verejnoprospešných cieľov.

Nadácia v zdaňovacom období roku 2017 mala len zdaňované príjmy, z ktorých sa daň vyberaná zrážkou podľa § 43 zákona č. 595/2003 Z. z. o dani z príjmov v znení neskorších predpisov (ďalej len „ZDP") a príjmy, ktoré nie sú predmetom dane podľa §12 ZDP ods. 7 písm. b). Za zdaňovacie obdobie roku 2017 nadácii v súlade s ustanovením § 41 ZDP nevzniká povinnosť podať daňové priznanie k dani z príjmov právnických osôb.

2. Zamestnanci

Názov položky	2017	2016
Priemerný prepočítaný počet zamestnancov	-	-
Stav zamestnancov ku dňu, ku ktorému sa zostavuje účtovná závierka	-	-
z toho: vedúci zamestnanci	-	-
Počet dobrovoľníkov vyslaných účtovnou jednotkou	-	-
Počet dobrovoľníkov, ktorí vykonávali dobrovoľnícku činnosť pre účtovnú jednotku počas účtovného obdobia	-	-

Nadácia zastúpená správcom nadácie k 31.12.2017 a k 31.12.2016 nemala žiadnych zamestnancov.

3. Právny dôvod na zostavenie účtovnej závierky

Táto účtovná závierka je riadna účtovná závierka Nadácie Slovenskej sporiteľne. Bola zostavená za účtovné obdobie od 1. januára do 31. decembra 2017 podľa slovenských právnych predpisov, a to zákona č. 431/2002 Z. z. o účtovníctve v znení neskorších predpisov a postupov účtovania a účtovej osnovy pre účtovné jednotky, ktoré nie sú založené alebo zriadené za účelom podnikania v súlade s Opatrením MF SR č. 22502/2002-92 v neskoršom znení opatrenia MF SR č. 25682/2007-74 a opatrení MF SR č. 24342/2007-74, č.10294/2009-74, MF/24033/2011-74 a MF/17616/2013-74.

4. Schválenie účtovnej závierky za rok 2016

Účtovnú závierku Nadácie Slovenskej sporiteľne za rok 2016 schválila dozorná rada nadácie na zasadnutí, ktoré sa konalo dňa 3. mája 2017.

5. Členovia orgánov nadácie

Orgán	*Funkcia*	*Meno*
Správna rada	predseda člen člen	Štefan Máj Štefan Frimmer Peter Krutil
Správca nadácie		Danica Lacová
Dozorná rada	predseda člen člen člen	Slavomír Seemann Boris Johannes Marte Ľudovít Valent Zora Bútorová od 15.02.2017

V roku 2017 nenastali zmeny v zložení správnej rady nadácie. 17. 12. 2017 uplynulo funkčné obdobie dvom členom správnej rady - Štefanovi Májovi a Štefanovi Frimmerovi, ktorí boli opätovne zvolení na ďalšie trojročné funkčné obdobie od 18. 12. 2017 do 17. 12. 2020. Štefan Máj bol zároveň opätovne zvolený do funkcie predsedu správnej rady na ďalšie trojročné funkčné obdobie od 18. 12. 2017 do 17. 12. 2020.

V dozornej rade nadácie došlo k nasledovnej zmene - za členku dozornej rady bola správnou radou nadácie zvolená Zora Bútorová na trojročné funkčné obdobie od 15. 2. 2017 do 14. 2. 2020 namiesto Bernharda Spalta, ktorý sa vzdal členstva v dozornej rade ku dňu 31. 12. 2016. Člen dozornej rady Boris Marte, ktorému uplynulo funkčné obdobie dňa 13. 5. 2017, bol správnou radou znovuzvolený do funkcie na ďalšie trojročné funkčné obdobie od 14. 5. 2017 do 13. 5. 2020. Predseda dozornej rady Slavomír Seemann, ktorému uplynulo funkčné obdobie dňa 17. 12. 2017, bol správnou radou znovuzvolený do funkcie na ďalšie trojročné funkčné obdobie od 18. 12. 2017 do 17. 12. 2020.

II. POUŽITÉ ÚČTOVNÉ ZÁSADY A ÚČTOVNÉ METÓDY

1. Nadácia uplatňuje účtovné princípy a postupy účtovania v súlade so zákonom o účtovníctve a s postupmi účtovania pre účtovné jednotky, ktoré nie sú založené alebo zriadené za účelom podnikania. Účtovníctvo sa vedie v peňažných jednotkách meny Euro.

2. Účtovná závierka za rok 2017 bola spracovaná za predpokladu nepretržitého pokračovania činnosti.

3. Účtovníctvo sa vedie na základe dodržania časovej a vecnej súvislosti nákladov a výnosov. Za základ sa berú všetky náklady a výnosy, ktoré sa vzťahujú na účtovné obdobie bez ohľadu na dátum ich platenia.

4. Prijaté príspevky sa prvotne zaúčtujú ako výnos a do nákladov sa účtujú pri ich použití potom, ako ich schváli Správna rada.

6. Spôsob ocenenia jednotlivých zložiek majetku a záväzkov

Pri obstaraní majetku sa uplatňuje princíp obstarávacích cien (t. j. historických cien). Ocenenie jednotlivých položiek majetku a záväzkov je takéto:

a) Dlhodobý hmotný a nehmotný majetok obstaraný kúpou – obstarávacou cenou. Obstarávacia cena je cena, za ktorú sa majetok obstaral, a náklady súvisiace s jeho obstaraním (prepravné a clo). Ako dlhodobý nehmotný majetok spoločnosť účtuje majetok, ktorého vstupná cena je vyššia ako 2 400 EUR a doba použiteľnosti dlhšia ako jeden rok. Ako dlhodobý hmotný majetok spoločnosť účtuje majetok, ktorého vstupná cena je vyššia ako 1 700 EUR a doba použiteľnosti dlhšia ako jeden rok.

b) Dlhodobý finančný majetok – obstarávacou cenou. Obstarávacia cena predstavuje cenu, za ktorú sa majetok obstaral, a náklady súvisiace s jeho obstaraním. Nadácia v roku 2011 nadobudla podriadené dlhopisy – dlhové cenné papiere obstarané v primárnej emisii neurčené na obchodovanie. Podriadené dlhopisy boli pri prvotnom účtovaní ocenené obstarávacou cenou. V roku 2017 nadobudla dlhopisy SLSP FIX3 2022 – dlhové cenné papiere, ktoré boli pri prvotnom účtovaní ocenené obstarávacou cenou. Ocenenie dlhových cenných papierov sa následne zvyšuje o časové rozlíšenie kupónového výnosu, ktoré sa vykazuje ako „Výnosy z dlhodobého finančného majetku" vo výkaze ziskov a strát a v aktívach ako „Dlhové cenné papiere držané do splatnosti". Ocenenie dlhových cenných papierov sa znižuje o vyplatený kupón.

c) Zásoby – obstarávacou cenou. Nadácia v roku 2017 nenadobudla zásoby.

d) Pohľadávky:
- pri ich vzniku alebo bezodplatnom nadobudnutí – menovitou hodnotou,
- pri odplatnom nadobudnutí (postúpení) alebo nadobudnutí vkladom do základného imania – obstarávacou cenou.

Pri pohľadávkach sa uvádza opravná položka v stĺpci korekcia, čím sa vyjadruje odhad zníženia ich hodnoty.

e) Krátkodobý finančný majetok – obstarávacou cenou. Obstarávacia cena je cena, za ktorú sa majetok obstaral, a náklady súvisiace s jeho obstaraním (poplatky a provízie maklérom, poradcom, burzám).

f) Časové rozlíšenie na strane aktív súvahy – očakávanou menovitou hodnotou. Náklady budúcich období a príjmy budúcich období sa vykazujú vo výške, ktorá je potrebná na dodržanie vecnej a časovej súvislosti s účtovným obdobím.

g) Záväzky:
- pri ich vzniku – menovitou hodnotou,
- pri prevzatí – obstarávacou cenou.

h) Rezervy – v očakávanej výške záväzku.

i) Dlhopisy, pôžičky, úvery:
- pri ich vzniku – menovitou hodnotou,
- pri prevzatí – obstarávacou cenou.

Úroky z dlhopisov, pôžičiek a úverov sa účtujú do obdobia s ktorými časovo a vecne súvisia. Nadácia v roku 2017 neúčtovala o dlhopisoch, pôžičkách a úveroch.

j) Časové rozlíšenie na strane pasív súvahy – očakávanou menovitou hodnotou. Výdavky budúcich období a výnosy budúcich období sa vykazujú vo výške, ktorá je potrebná na dodržanie vecnej a časovej súvislosti s účtovným obdobím.

k) Daň z príjmov splatná – podľa slovenského zákona o daniach z príjmov sa splatná daň z príjmov určila zo základu dane podľa platných noriem a to najmä zákona o dani z príjmu s použitím sadzby 21 %. Výnosy z dlhodobého finančného majetku podliehajú zrážkovej dani z príjmov s použitím sadzby dane 19%.

l) Spoločnosť v bežnom účtovnom období neúčtovala o oprave významných chýb minulých období.

7. Spôsob ocenenia jednotlivých zložiek majetku a záväzkov – nasledujúce ocenenie

Predpokladané riziká, straty a zníženia hodnoty, ktoré sa týkajú majetku a záväzkov, sa vyjadrujú prostredníctvom rezerv, opravných položiek a odpisov.

- Rezervy – účtujú sa v očakávanej výške záväzku. Spoločnosť tvorí rezervy na overenie účtovnej závierky audítorom a nevyfakturované dodávky a služby. Ku dňu, ku ktorému sa zostavuje účtovná závierka, sa posudzuje ich výška a odôvodnenosť.

- Opravné položky - tvoria sa na základe zásady opatrnosti k účtom majetku a účtujú sa v sume opodstatneného predpokladu zníženia hodnoty majetku oproti jeho oceneniu v účtovníctve.

- Odpisový plán

Dlhodobý majetok sa odpisuje podľa odpisového plánu, ktorý bol stanovený vzhľadom na odhad reálnej ekonomickej životnosti. Účtovné odpisy sú rovnomerné. Majetok sa začína odpisovať v mesiaci, v ktorom bol zaradený do používania.

Priemerné životnosti podľa odpisového plánu sú:

Druh majetku	*Životnosť*	*Ročná odpisová sadzba*
Softvér	4 roky	25,00 %

8. Prepočet údajov v cudzích menách na slovenskú menu

Majetok a záväzky vyjadrené v cudzej mene sa prepočítajú na eurá referenčným výmenným kurzom určeným a vyhláseným Európskou centrálnou bankou (ECB) alebo Národnou bankou Slovenska v deň predchádzajúci dňu uskutočnenia účtovného prípadu a ku dňu, ku ktorému sa zostavuje účtovná závierka. Prijaté a poskytnuté preddavky v cudzej mene sa ku dňu, ku ktorému sa zostavuje účtovná závierka neprepočítavajú. Pri kúpe a predaji cudzej meny za slovenskú menu sa použije kurz, za ktorý boli tieto hodnoty nakúpené alebo predané. Ak sa predaj alebo kúpa cudzej meny uskutoční za iný kurz ako ponúka komerčná banka v kurzovom lístku, použije sa kurz, ktorý komerčná banka v deň vysporiadania obchodu ponúka v kurzovom lístku.

III. DOPLŇUJÚCE ÚDAJE K SÚVAHE

ÚDAJE VYKÁZANÉ NA STRANE AKTÍV SÚVAHY

1. Dlhodobý nehmotný majetok (r. 002 súvahy)

K 31. decembru 2017

	Softvér	Obstaranie dlhodobého nehmotného majetku	*Celkom*
Riadok súvahy	*004*	*007*	*002*
Prvotné ocenenie			
K 1. januáru 2017	134 943,28	25 200,00	160 143,28
Prírastky	19 896,00	-	19 896,00
Úbytky	-	-	-
Presuny	25 200,00	(25 200,00)	-
K 31. decembru 2017	180 039,28	-	180 039,28
Oprávky			
K 1. januáru 2017	132 160,36	-	132 160,36
Prírastky	3 214,84	-	3 214,84
Úbytky	-	-	-
Presuny	-	-	-
K 31. decembru 2017	135 375,20	-	135 375,20
Účtovná hodnota			
K 1. januáru 2017	2 782,92	25 200,00	27 982,92
K 31. decembru 2017	44 664,08	-	44 664,08

K 31. decembru 2016

	Softvér	Obstaranie dlhodobého nehmotného majetku	*Celkom*
Riadok súvahy	*004*	*007*	*002*
Prvotné ocenenie			
K 1. januáru 2016	134 943,28	25 200,00	160 143,28
Prírastky	-	-	-
Úbytky	-	-	-
Presuny	-	-	-
K 31. decembru 2016	134 943,28	25 200,00	160 143,28
Oprávky			
K 1. januáru 2016	117 324,52	-	117 324,52
Prírastky	14 835,84	-	14 835,84
Úbytky	-	-	-
Presuny	-	-	-
K 31. decembru 2016	132 160,36	-	132 160,36
Účtovná hodnota			
K 1. januáru 2016	17 618,76	25 200,00	42 818,76
K 31. decembru 2016	2 782,92	25 200,00	27 982,92

Nadácia Slovenskej sporiteľne v roku 2014 začala obstarávať dlhodobý nehmotný majetok v celkovej hodnote 45 096 EUR, konkrétne software k projektu Moneymaker, ktorý v roku 2017 zaradila do používania.

K 31.12.2017 a k 31.12.2016 Nadácia Slovenskej sporiteľne nedisponuje majetkom, na ktorý by bolo zriadené záložné právo ani majetkom s obmedzeným právom s ním nakladať. Dlhodobý nehmotný majetok nie je predmetom poistenia.

2. Dlhodobý finančný majetok (r. 021 súvahy)

K 31. decembru 2017

	Dlhodobé cenné papiere držané do splatnosti	*Obstaranie dlhodobého finančného majetku*	*Celkom*
Riadok súvahy	*024*	*027*	*021*
Prvotné ocenenie			
K 1. januáru 2017	6 610 481,37	-	6 610 481,37
Prírastky	3 346 142,94	-	3 346 142,94
Úbytky	(333 173,06)	-	(333 173,06)
Presuny	-	-	-
K 31. decembru 2017	9 623 451,25	-	9 623 451,25
Opravné položky			
K 1. januáru 2017	-	-	-
Prírastky	-	-	-
Úbytky	-	-	-
Presuny			
K 31. decembru 2017	-	-	-
Účtovná hodnota			
K 1. januáru 2017	6 610 481,37	-	6 610 481,37
K 31. decembru 2017	9 623 451,25	-	9 623 451,25

K 31. decembru 2016

	Dlhodobé cenné papiere držané do splatnosti	*Obstaranie dlhodobého finančného majetku*	*Celkom*
Riadok súvahy	*024*	*027*	*021*
Prvotné ocenenie			
K 1. januáru 2016	6 610 428,02	-	6 610 428,02
Prírastky	333 173,06	-	333 173,06
Úbytky	(333 119,71)	-	(333 119,71)
Presuny	-	-	-
K 31. decembru 2016	6 610 481,37	-	6 610 481,37
Opravné položky			
K 1. januáru 2016	-	-	-
Prírastky	-	-	-
Úbytky	-	-	-
Presuny			
K 31. decembru 2016	-	-	-
Účtovná hodnota			
K 1. januáru 2016	6 610 428,02	-	6 610 428,02
K 31. decembru 2016	6 610 481,37	-	6 610 481,37

Nadácia vlastní podriadené dlhopisy Slovenskej sporiteľne, a.s. – dlhové cenné papiere obstarané v primárnej emisii neurčené na obchodovanie. Tieto dlhové cenné papiere sú súčasťou nadačného imania. Nadácia k 20. júnu 2011 predala pôvodné hypotekárne záložné listy a obstarala nové dlhové cenné papiere vo výške 6 600 000 EUR. Súčasťou účtovnej hodnoty cenných papierov k 31. decembru 2017 je tiež časové rozlíšenie kupónu vo výške 9 773,08 EUR (31. december 2016: 9 773,06 EUR). Podriadené dlhopisy sú splatné 20. júna 2018, pričom kupón je splácaný v polročnom intervale.

Nadácia k 12. aprílu 2017 obstarala nové dlhové cenné papiere vo výške 3 000 000 EUR. Dlhopisy SLSP FIX3 2022 sú splatné 12. apríla 2022, pričom kupón je splácaný v ročnom intervale. Súčasťou účtovnej hodnoty cenných papierov k 31. decembru 2017 je tiež časové rozlíšenie kupónu vo výške 12 969,86 EUR.

3. Pohľadávky (r. 037 a 042 súvahy)

3.1 Pohľadávky a prislúchajúce korekcie:

Kategória pohľadávok	2017			2016		
	Pohľadávka (brutto)	Korekcia	Netto	Pohľadávka (brutto)	Korekcia	Netto
Pohľadávky z obchodného styku	106,29	-	106,29	320,29	-	320,29
Ostatné pohľadávky	-	-	-	-	-	-
Pohľadávky voči účastníkom združení	-	-	-	-	-	-
Spojovací účet pri združení	-	-	-	-	-	-
Spojovací účet pri združení	-	-	-	-	-	-
Iné pohľadávky	-	-	-	-	-	-
Celkom (r. 037 a 042)	**106,29**	**-**	**106,29**	**320,29**	**-**	**320,29**
z toho:						
dlhodobé	-	-	-	-	-	-
krátkodobé	*106,29*	-	*106,29*	*320,29*	-	*320,29*

3.2 Veková štruktúra pohľadávok

K 31. decembru 2017

Položka	Splatnosť		Celkom
	v lehote splatnosti	po lehote splatnosti	
Dlhodobé pohľadávky			
Pohľadávky z obchodného styku (r. 038)	-	-	-
Iné pohľadávky (r. 041)	-	-	-
Spolu dlhodobé pohľadávky	**-**	**-**	**-**
Krátkodobé pohľadávky			
Pohľadávky z obchodného styku (r. 043)	70	36,29	106,29
Iné pohľadávky (r. 050)	-	-	-
Spolu krátkodobé pohľadávky	**70**	**36,29**	**106,29**

K 31. decembru 2016

Položka	Splatnosť		Celkom
	v lehote splatnosti	po lehote splatnosti	
Dlhodobé pohľadávky			
Pohľadávky z obchodného styku (r. 038)	-	-	-
Iné pohľadávky (r. 041)	-	-	-
Spolu dlhodobé pohľadávky	**-**	**-**	**-**
Krátkodobé pohľadávky			
Pohľadávky z obchodného styku (r. 043)	284	36,29	320,29
Iné pohľadávky (r. 050)	-	-	-
Spolu krátkodobé pohľadávky	**284**	**36,29**	**320,29**

4. Finančné účty (r. 051 súvahy)

K 31. decembru 2017 a 31. decembru 2016

Položka	2017	2016
Peňažné prostriedky		
Pokladňa, ceniny	-	-
Bankové účty bežné	2 895 446,96	5 863 215,33
Bankové účty termínované	-	-
Peniaze na ceste	-	-
Spolu	**2 895 446,96**	**5 863 215,33**

Peňažné prostriedky sú uložené na bežných účtoch v Slovenskej sporiteľni, a.s. Súčasťou bežných bankových účtov je aj časť nadačného imania vo výške 38 783,78 EUR.

5. Časové rozlíšenie (r. 057 súvahy)

Spoločnosť v roku 2017 a v roku 2016 o nákladoch budúcich období neúčtovala.

Položka	Riadok	Stav k 31.12.2016	Prírastky	Úbytky	Stav k 31.12.2017
Príjmy budúcich období krátkodobé z toho:	59				
splátka ACES 2017 od Erste Stieftung		-	11 317,35	-	11 317,35
Spolu	**57**	**-**	**11 317,35**	**-**	**11 317,35**

ÚDAJE VYKÁZANÉ NA STRANE PASÍV SÚVAHY

6. Vlastné zdroje krytia stálych a obežných aktív (r. 061 súvahy)

Hodnota vlastných zdrojov krytia je 7 732 357,21 EUR. Predmet nadačného imania tvoria peňažné prostriedky a dlhové cenné papiere, ktoré vložil do nadačného imania zakladateľ vo výške 6 638 783,78 EUR, nevysporiadané výsledky hospodárenia minulých rokov vo výške 1 036 350,67 EUR a výsledok hospodárenia za rok 2017 vo výške 57 222,76 EUR.

K 31. decembru 2017

Položka	Stav k 1. 1. 2017	Prírastky	Úbytky	Presuny	Stav k 31. 12. 2017
Imanie a fondy					
Základné imanie	6 638 783,78	-	-	-	6 638 783,78
z toho:					
nadačné imanie v nadácii	6 638 783,78	-	-	-	6 638 783,78
vklady zakladateľov	-	-	-	-	-
prioritný majetok	-	-	-	-	-
Fondy tvorené podľa osobitného predpisu	-	-	-	-	-
Fond reprodukcie	-	-	-	-	-
Oceňovacie rozdiely z precenenia majetku a záväzkov	-	-	-	-	-
Oceňovacie rozdiely z precenenia kapitálových účastín	-	-	-	-	-
Fondy zo zisku					
Rezervný fond	-	-	-	-	-
Fondy tvorené zo zisku	-	-	-	-	-
Ostatné fondy	-	-	-	-	-
Nevysporiadaný výsledok hospodárenia minulých rokov	1 218 487,82	-	-	(182 137,15)	1 036 350,67
Výsledok hospodárenia za účtovné obdobie	(182 137,15)	57 222,76	-	182 137,15	57 222,76
Spolu	**7 675 134,46**	**57 222,76**	**-**	**-**	**7 732 357,21**

K 31. decembru 2016

Položka	Stav k 1. 1. 2016	Prírastky	Úbytky	Presuny	Stav k 31. 12. 2016
Imanie a fondy					
Základné imanie	6 638 783,78	-	-	-	6 638 783,78
z toho:					
nadačné imanie v nadácii	6 638 783,78	-	-	-	6 638 783,78
vklady zakladateľov	-	-	-	-	-
prioritný majetok	-	-	-	-	-
Fondy tvorené podľa osobitného predpisu	-	-	-	-	-
Fond reprodukcie	-	-	-	-	-
Oceňovacie rozdiely z precenenia majetku a záväzkov	-	-	-	-	-
Oceňovacie rozdiely z precenenia kapitálových účastín	-	-	-	-	-
Fondy zo zisku					
Rezervný fond	-	-	-	-	-
Fondy tvorené zo zisku	-	-	-	-	-
Ostatné fondy	-	-	-	-	-
Nevysporiadaný výsledok hospodárenia minulých rokov	1 130 158,39	-	-	88 329,44	1 218 487,82
Výsledok hospodárenia za účtovné obdobie	88 329,44	(182 137,15)	-	(88 329 ,44)	(182 137,15)
Spolu	**7 857 271,61**	**(182 137,15)**	**-**	**-**	**7 675 134,46**

6.1. Vysporiadanie straty za rok 2016

Položka	2016
Účtovná strata	(182 137,15)
Vysporiadanie účtovnej straty	***2016***
Prídel do základného imania	-
Prídel do ostatných fondov	-
Prevod do nevysporiadaného výsledku hospodárenia minulých rokov	(182 137,15)
Prevod do sociálneho fondu	-
Úhrada straty minulých období	-
Iné	-

7. Rezervy (r. 075 súvahy)

7.1. Zákonné a ostatné rezervy (r. 076 až 078 súvahy)

31. december 2017

Položka	Stav k 1. 1. 2017	Tvorba	Použitie	Zrušenie	Stav k 31. 12. 2017
Krátkodobé rezervy					
Krátkodobé ostatné rezervy (r. 078)	1 500,00	21 303,60	12 962,40*	(14 462,40)	21 303,60
z toho:					
Rezerva na nevyfakturované služby a dodávky, obstaranie majetku	1 500,00	21 303,60	12 962,40 *	(14 462,40)	21 303,60

*Plusová hodnota v použití rezerv na nevyfakturované dodávky a služby predstavuje dobropis na služby od Slovenskej sporiteľne, a.s. za rok 2016.

31. december 2016

Položka	Stav k 1. 1. 2016	Tvorba	Použitie	Zrušenie	Stav k 31. 12. 2016
Krátkodobé rezervy					
Krátkodobé ostatné rezervy (r. 078)	150,00	1 500,00	(142,92)	(7,08)	1 500,00
z toho:					
Rezerva na nevyfakturované služby a dodávky, obstaranie majetku	150,00	1 500,00	(142,92)	(7,08)	1 500,00

8. Záväzky (r. 087 súvahy)

Položka	Riadok	Spolu k 31. 12. 2017	Spolu k 31. 12. 2016
Krátkodobé záväzky:			
Záväzky po lehote splatnosti		-	-
Záväzky so zostatkovou dobou splatnosti do jedného roka vrátane		30 747,40	32 383,00
Záväzky – nevyfakturované dodávky		15 339,08	15 705,60
Spolu krátkodobé záväzky	**088**	**46 086,48**	**48 088,60**
Dlhodobé záväzky:			
Záväzky so zostatkovou dobou splatnosti jeden rok až päť rokov		-	-
Záväzky so zostatkovou dobou splatnosti nad päť rokov		-	-
Spolu dlhodobé záväzky	**079**	**-**	**-**

9. Časové rozlíšenie (r. 101 súvahy)

Položka	Riadok	Stav k 31.12.2016	Prírastky	Úbytky	Stav k 31.12.2017
Výdavky budúcich období krátkodobé	102				
z toho:					
dary schválené správnou radou, vyplatené v roku 2018		3 650,00	1 006,20	(3 650,00)	1 006,20
zrážková daň z úrokov z dlhových CP		1 856,88	4 321,15	(1 856,88)	4 321,15
Spolu	**102**	**5 506,88**	**5 327,35**	**(5 506,88)**	**5 327,35**

Výdavky budúcich období tvoria náklady súvisiace s rokom 2017, ktoré budú vyúčtované až v roku 2018 - alikvotná časť zrážkovej dane z úrokov z dlhových cenných papierov, dary schválené v roku 2017 a vyplatené v roku 2018.

Položky výnosov budúcich období z dôvodu: (r. 103 súvahy)	**Stav k 31.12.2016**	**Prírastky**	**Úbytky**	**Stav k 31.12.2017**
bezodplatne nadobudnutého dlhodobého majetku	-	-	-	-
dlhodobého majetku obstaraného z dotácie	-	-	-	-
dlhodobého majetku obstaraného z finančného daru	-	-	-	-
zostatku dotácie zo ŠR alebo z prostriedkov EÚ	-	-	-	-
zostatku dotácie z rozpočtu obce alebo z rozpočtu vyššieho územného celku	-	-	-	-
zostatku grantu	-	-	-	-
zostatku podielu zaplatenej dane	1 333 843,71	1 392 694,11	(1 333 843,71)	1 392 649,11
dlhodobého majetku obstaraného z podielu zaplatenej dane	-	-	-	-
zostatku finančných prostriedkov získaných charitatívnou dražbou	-	-	-	-
zostatku finančných prostriedkov získaných formou darov	3 437 926,27	3 377 217,18	(3 437 926,27)	3 377 217,18
nepoužitého sponzorského	-	-	-	-
dlhodobého majetku obstaraného zo sponzorského	-	-	-	-
Spolu	**4 771 769,98**	**4 769 911,29**	**(4 771 769,98)**	**4 769 911,29**

Výnosy budúcich období tvoria v roku 2017 finančné prostriedky získané z podielu zaplatenej dane (2%) za rok 2016 a finančné prostriedky získané formou darov.

IV. DOPLŇUJÚCE ÚDAJE K VÝKAZU ZISKOV A STRÁT

VÝNOSY

1. Úroky (r. 53 výkazu ziskov a strát)

Položka	Riadok	2017	2016
Úroky	53	313,45	430,81
v tom:			
úroky z BÚ v SLSP, a.s.		*313,45*	*430,81*
Spolu	**53**	**313,45**	**430,81**

2. Výnosy z dlhodobého finančného majetku (r. 60 výkazu ziskov a strát)

Položka	Riadok	2017	2016
Výnosové úroky	60	336 369,88	323 453,35
v tom:			
úroky z dlhopisov SLSP		336 369,88	323 453,35
Spolu	**60**	**336 369,88**	**323 453,35**

3. Prijaté príspevky od iných organizácií a príspevky z podielu zaplatenej dane (r. 68 až r. 71 výkazu ziskov a strát)

Položka	Riadok	2017	2016
Prijaté príspevky			
v tom			
príspevky od iných organizácií	68	301 189,35	237 049,10
príspevky od fyzických osôb	69	5 432,48	1 880,39
príspevky z podielu zaplatenej dane	71	1 341 889,02	1 170 643,94
Spolu		**1 648 510,85**	**1 409 573,43**

Prijaté príspevky v roku 2017 tvoria finančné príspevky od iných organizácií, fyzických osôb ako aj príspevky z 2% zaplatenej dane.

NÁKLADY

4. Poskytnuté príspevky (r. 33 až r.37 výkazu ziskov a strát)

Položka	Riadok	2017	2016
Poskytnuté príspevky			
v tom			
príspevky iným organizáciám	34	143 076,32	238 929,49
príspevky fyzickým osobám	35	3 000,00	-
príspevky z podielu zaplatenej dane	36	1 324 029,02	1 170 643,94
Spolu		**1 470 105,34**	**1 409 573,43**

Oblasť podpory	2017	2016
Šport	245 446,56	291 196,73
Kultúra	244 950,00	313 436,00
Vzdelávanie	575 137,24	498 075,91
Sociálna pomoc a zdravie	302 732,79	190 467,79
Občianska spoločnosť	40 700,00	50 500,00
Životné prostredie	61 138,75	65 897,00
Spolu	**1 470 105,34**	**1 409 573,43**

5. Poskytnuté príspevky z podielu zaplatenej dane (r.36 výkazu ziskov a strát)

Účel použitia podielu zaplatenej dane	Použitá suma z bezprostredne predchádzajúceho obdobia	Použitá suma bežného účtovného obdobia
Finančné dary v oblasti kultúry, vzdelávania, športu, občianskej spoločnosti, sociálnej pomoci a zdravia a v oblasti životného prostredia	1 333 843,71	8 045,31
Zostatok podielu zaplatenej dane bežného účtovného obdobia		**1 392 694,11**

6. Hospodárske náklady

Položka	Riadok	2017	2016
Náklady voči audítorovi, audítorskej spoločnosti, z toho:	07	1,20	1,40
náklady na overenie účtovnej závierky		1,20	1,40
uisťovacie audítorské služby okrem overenia účtovnej závierky		-	-
daňové poradenstvo		-	-
ostatné neaudítorské služby		-	-
Hospodárske náklady, z toho:			
spotreba materiálu	01	886,82	2 399,81
náklady na cestovné	05	14,00	18,50
náklady na reprezentáciu	06	12 623,74	7 590,16
Ostatné služby, z toho:		319 422,80	296 381,85
nájomné	07	10 121,11	16 164,49
reklamné služby	07	192,00	1 245,79
vzdelávanie	07	-	18 550,00
služby podľa servisnej zmluvy so Slovenskou sporiteľňou, a.s.	07	188 340,00	180 000,00
IT služby+ webová stránka	07	7 012,86	10 228,60
náklady na projekty	07	112 301,85	68 739,96
Iné	07	1 456,18	1 453,01
Ostatné dane a poplatky	15	61,60	616,67
Úroky	19	-	0,01
Kurzové straty	20	-	24,94
Osobitné náklady	22	55 761,11	118 655,76
Ostatné náklady	24	1 910,34	3 965,08
Odpisy	25	3 214,84	14 835,84
Spolu		**393 896,45**	**444 490,02**

V. DAŇ Z PRÍJMOV

Nadácia v zdaňovacom období roku 2017 mala len zdaňovaný úrokový príjem vo výške 336 369,88 EUR (v roku 2016: 323 453,35 EUR), z ktorého sa daň vyberá zrážkou so sadzbou 19 % podľa § 43 zákona č. 595/2003 Z. z. o dani z príjmov v znení neskorších predpisov. Všetky ostatné príjmy sú oslobodené od dane z príjmu.

1. Výsledok hospodárenia po zdanení (r. 78 výkazu ziskov a strát)

Položka	Riadok	2017	2016
Výsledok hospodárenia pred zdanením	75	121 192 39	(120 599,41)
Daň z príjmov	76	(63 969,63)	(61 537,74)
Výsledok hospodárenia po zdanení	**78**	**57 222,76**	**(182 137,15)**

VI. PRENAJATÝ MAJETOK A MAJETOK ZACHYTENÝ NA PODSÚVAHOVÝCH ÚČTOCH

Nadácia v roku 2017 neúčtovala na podsúvahových účtoch.

VII. PRÍPADNÉ ĎALŠIE ZÁVÄZKY

Nadácia v roku 2017 neeviduje žiadne budúce možné záväzky nevykázané v súvahe vyplývajúce zo súdnych rozhodnutí, poskytnutých záruk, zo všeobecne záväzných právnych predpisov, zo zmlúv o podriadenom záväzku, z ručenia v členení podľa jednotlivých druhov ručenia.

VIII. OSTATNÉ FINANČNÉ POVINNOSTI

Nadácia v roku 2017 neeviduje žiadne položky ostatných finančných povinností, ktoré sa nesledujú v účtovníctve a neuvádzajú sa v súvahe.

IX. DOPLŇUJÚCE INFORMÁCIE

V čase odo dňa, ku ktorému sa zostavuje účtovná závierka, do dňa zostavenia účtovnej závierky nevznikli ďalšie skutočnosti, ktoré by mali významný vplyv na verné zobrazenie skutočností, ktoré sú predmetom účtovníctva.