NADÁCIA SLOVENSKEJ SPORITEĽNE

Výročná správa 2012

Tlačová forma

OBSAH

Interaktívna výstava
O troch centoch

troch centoch

Fotografie

Príhovor	3
Ľudia v Nadácii Slovenskej sporiteľne	5
Nadácia Slovenskej sporiteľne – vznik, ciele, poslanie, hodnoty	7
Aktivity Nadácie v roku 2012	9
Celkový prehľad podporených projektov v roku 2012	13
Ročná účtovná závierka	32
Prehľad príjmov (výnosov) podľa zdrojov a ich pôvodu	53
Prehľad o darcoch	53
Finančné príspevky poskytnuté fyzickým a právnickým osobám	53
Prehľad výdavkov (nákladov)	53
Zmeny vykonané v nadačnej listine a v zložení orgánov	53
Odmena za výkon funkcie správcu nadácie	53
Správa nezávislého audítora	54

I. Príhovor

Vážení partneri,

teší ma, že Výročná správa Nadácie Slovenskej sporiteľne je napriek ťažkému roku, ktorý máme za sebou, plná dobrých správ.

Vďaka štedrej finančnej podpore Nadácie zo strany Slovenskej sporiteľne sme naďalej pokračovali v našich dlhodobých partnerstvách v oblasti kultúry, športu, vzdelávania, ako i v podpore sociálnej oblasti.

Tak ako po minulé roky, tak i v roku 2012 sme sa prioritne zamerali na oblasť finančného vzdelávania. Na úspešný vzdelávací on-line projekt Hra Milión, prostredníctvom ktorého sa vzdelávalo viac ako 20 tisíc Slovákov rôznych vekových skupín, sme nadviazali usporiadaním interaktívnej výstavy O troch centoch. Počas 6 mesiacov si prišlo výstavu pozrieť do Detského múzea SNM v Bratislave vyše 16 tisíc návštevníkov. Výstava o svete peňazí sa tak stala jedným z najúspešnejších vzdelávacích projektov detského múzea. Veľmi úspešne uplynulý rok prebiehal aj tradičný vzdelávací projekt Poznaj svoje peniaze, pričom sa po prvýkrát tento predmet vyučoval už aj na základných školách.

V oblasti podpory športu nás navigovala spätná väzba, ktorú sme dostávali počas ostatných troch rokov od predstaviteľov samospráv, učiteľov alebo samotných detí. Tá nás utvrdila v tom, že rozhodnutie pustiť sa do projektu stavieb multifunkčných ihrísk bolo správne. Za rok 2012 sme ich vybudovali ďalších 5. Dnes spolu využíva 17 „nadačných“ ihrísk viac ako 10 000 mladých ľudí v rôznych častiach Slovenska.

Okrem spomenutých projektov sme boli počas roku partnermi ďalších vyše 200 aktivít, ktoré sme podporili sumou viac ako päťstotisíc eur. Teší nás, že do 90 projektov sa zapojili aj zamestnanci Slovenskej sporiteľne vlastnou finančnou podporou.

Dovoľte mi, aby som sa poďakovala všetkým spolupracujúcim partnerom z tretieho sektora. Verím, že sa nám tak ako doteraz, bude naďalej dariť spoločne realizovanými projektmi meniť tvár Slovenska a kvalitu života jeho obyvateľov k lepšiemu.

Marta Krejcarová

členka správnej rady Nadácie Slovenskej sporiteľne

Otvorenie výstavy
O troch centoch

I. Ľudia v Nadácii Slovenskej sporiteľne

Správna rada

Jozef Síkela, predseda správnej rady
Jozef Síkela pracuje v bankovníctve od roku 1992. Svoju bankovú kariéru začal v Creditanstalt vo Viedni. V roku 2001 prevzal zodpovednosť za firemné bankovníctvo v Českej sporiteľni. Od roku 2006 sa stal zástupcom generálneho riaditeľa Erste Bank Ukrajina. V roku 2009 sa stal generálnym riaditeľom Erste Bank Ukrajina zodpovedným za oblasť firemného bankovníctva, finančných trhov, controlingu, účtovníctva, ľudských zdrojov a komunikácie. 1. júna 2010 bol zvolený za predsedu predstavenstva a generálneho riaditeľa Slovenskej sporiteľne. Je zodpovedný za riadenie rizík, ľudské zdroje, marketing, analýzy trhov, právne služby a komunikáciu. Predsedom správnej rady Nadácie Slovenskej sporiteľne je od júna 2010.

M**arta Krejcarová, člen správnej rady**
Marta Krejcarová pôsobí vo finančnom sektore 10 rokov. Do Slovenskej sporiteľne prišla v decembri 2007. Predtým pôsobila v ČSOB, kde bola hovorkyňou a zodpovedala za internú a externú komunikáciu. V súčasnosti je riaditeľkou odboru komunikácie a sponzoringu Slovenskej sporiteľne. Vyštudovala žurnalistiku na Filozofickej fakulte Univerzity Komenského. Členkou správnej rady Nadácie Slovenskej sporiteľne je od augusta 2008.

Jiří Huml, člen správnej rady
Jiří Huml nastúpil do Slovenskej sporiteľne v júni 2010, ako člen predstavenstva zodpovedný za líniu retailového bankovníctva. Do banky prišiel z Českej sporiteľne, kde mal na starosti sekciu privátneho bankovníctva a retailovú distribúciu produktov finančných trhov. Okrem iného spolupracoval i na projektoch implementácie privátneho bankovníctva v skupine Erste Group v Maďarsku, Rumunsku a na Slovensku. Od apríla 2011 je členom správnej rady Nadácie Slovenskej sporiteľne.

Dozorná rada
Štefan Máj, predseda
Peter Krutil, člen
Ľudovít Valent, člen
Boris Johannes Marte, člen

Správca
Ivana Studenková (do 30. apríla 2012)
Helga Martinková (od 2. mája 2012)

Národná banka

Národná banka je banka bánk. Tlačí všetky bankovky v krajine. Preto sa v národnej banke nachádza veľmi veľa peňazí a musí byť obzvlášť dobre strážená. Každá krajina má vlastnú národnú banku. Národná banka Slovenska (NBS) dodáva peniaze všetkým slovenským bankám.
Národná banka dbá aj na to, aby sa netlačilo príliš veľa peňazí.
Ak je v obehu príliš veľa peňazí, peniaze strácajú hodnotu. To nazývame inflácia.

Výstava O troch centoch
Výukový panel

III. Nadácia Slovenskej sporiteľne – vznik, ciele, hodnoty

Krátko k histórii

Nadácia Slovenskej sporiteľne, založená v roku 2004, v súčasnosti patrí medzi najväčšie firemné nadácie na Slovensku. Nadácia počas svojej činnosti podporila viac ako tisícsto rôznych zaujímavých projektov v hodnote viac ako 5 miliónov eur.

Náš cieľ a poslanie

Kvalitatívne zmeny v spoločnosti prostredníctvom podpory verejnoprospešných aktivít organizácií tretieho sektora.

Kde sme aktívni

Podporujeme aktivity a iniciatívy v oblasti vzdelávania s dôrazom na finančnú gramotnosť, šport, kultúru, sociálnu pomoc, zdravie a ochranu životného prostredia.

Ktoré hodnoty uznávame

- Zodpovednosť
- Transparentnosť
- Profesionalita
- Stabilita
- Otvorenosť

Výstava O troch centoch
Vyhadzovanie peňazí von oknom

IV. Aktivity Nadácie v roku 2012

Oblasť	Suma
Šport	445 tis. eur
Vzdelávanie	253 tis. eur
Kultúra	188 tis. eur
Sociálna pomoc a zdravie	110 tis. eur
Spolu	**996 tis. eur**

Ďalšie multifunkčné ihriská a 27 projektov malých futbalových klubov

Ako sme sa zmienili už v úvodnom príhovore, súčasným problémom mladých ľudí je neaktívne a nezdravé trávenie voľného času. Mladí ľudia vrátane detí predškolského veku trávia denne niekoľko hodín sledovaním televízie resp. komunikáciou na internete. Športovým aktivitám sa venuje často iba necelá tretina mladých ľudí, pričom aktívne trávenie voľného času je najlepšou prevenciou drogových závislostí. Aj toto boli skutočnosti, ktoré viedli nadáciu k rozhodnutiu aspoň čiastočne riešiť tento dlhodobý problém.

Nadácia už tretí rok venovala nemalé finančné prostriedky na výstavbu moderných exteriérových športovísk a podporu miestnych mládežníckych futbalových klubov. Počas troch rokov postavila nadácia už 17 multifunkčných ihrísk a podporila 84 futbalových projektov. Len za rok 2012 venovala nadácia na tieto dva projekty viac ako 300 tisíc eur.

Samozrejme nadácia myslí aj na mladých ľudí, ktorí i napriek svojmu zdravotnému hendikepu dokážu prekonávať vlastné hranice. Grantovým programom pre zdravotne postihnutých športovcov sme podporili úsilie a odhodlanosť mladých športovcov, ktorí sú mnohokrát silnou motiváciou aj pre ostatných ľudí.

Nadácia podporila oblasť športu sumou takmer 450 tisíc eur.

On-line Hra Milión a výstava O troch centoch

Schopnosť orientovať sa vo svete financií, poznať princípy ako financie pracujú, sú základné piliere finančnej gramotnosti. Prieskumy na Slovensku už niekoľko rokov poukazujú na nízku úroveň znalostí v tejto oblasti. Nadácia si uvedomuje význam kvalitných vedomostí a preto intenzívne podporuje aktivity zamerané práve na oblasť vzdelávania.

K zintenzívneniu vzdelávania vo finančnej gramotnosti prispela aj dvomi vlastnými projektmi. Najväčším projektom bola unikátna on-line Hra Milión. Počet hráčov počas prvého roku presiahlo číslo 20 tisíc úspešných hráčov. O úspešnosť v hre bojovali nielen jednotlivci, ale aj celé školy. Druhým rovnako podnetným a netradičným projektom ako vzdelávať našich najmenších v oblasti financií bola moderná interaktívna výstava O troch centoch. Túto v priestoroch Detského múzea SNM v Bratislave navštívilo viac ako 16 tisíc malých a aj väčších návštevníkov.

Medzi populárne projekty v oblasti vzdelávania, ktorých je nadácia podporovateľom už niekoľko rokov, patrí aj projekt Detské univerzity. V uplynulom roku sa mohlo takmer 600 detí na troch detských letných univerzitách dozvedieť viac o matematike, fyzike, histórii a pod. od vysokoškolských docentov a profesorov. Ďalšie univerzitné projekty boli podporené prostredníctvom niekoľkoročnej spolupráce s 15 slovenskými univerzitami.

Nadácia na podporu vzdelávacích aktivít vyčlenila sumu viac ako 250 tisíc eur.

Divadlá a festival Viva Musica!

Kultúra a umenie prinášajú pre človeka pozitívne zážitky, zvyšujú kvalitu jeho života. Pozitívne hodnoty, ktoré prináša umenie si uvedomuje aj nadácia a preto je podporovateľom regionálnych i celoslovensky pôsobiacich kultúrnych podujatí a organizácií.

Niekoľkoročné partnerstvá prezentujú divadlá ako napr. Aréna, Radošinské naivné divadlo, Divadlo Andreja Bagara v Nitre, Slovenské komorné divadlo v Martine a iné. Nadácia v roku 2012 obohatila svoje partnerstvá o projekt letného hudobného festivalu Viva Musica!, ktorý od svojho prvého ročníka ponúka ľuďom to najlepšie z klasickej hudby, jazzu a world music formou príťažlivou pre všetkých - pod holým nebom, uprostred letného bratislavského Starého mesta a spravidla bez nutnosti platiť vstupné.

Nadácia podporila aktivity v oblasti kultúry sumou takmer 200 tisíc eur.

Dobrovoľníctvo a chránené dielne

Nadácia už dlhoročne stojí pri chránených dielňach a svojou činnosťou pomáha ich fungovaniu na Slovensku. Podpore týchto pracovísk sa venuje nielen ako priamy donor Kaviarne Radnička a Radničkiných trhov, ale aj poskytnutím priestoru pre prezentáciu výrobkov chránených dielní počas už 3. ročníka Dňa charity. Toto charitatívne podujatie zároveň rozvíja v zamestnancoch banky ich dobročinnosť, keďže môžu prispieť na dobrú vec či už prostredníctvom zakúpenia výrobkov chránených pracovísk, alebo priamou podporou niektorého z verejnoprospešného projektu, príp. darovaním krvi. V roku 2012 tak nadácia prerozdelila sumu viac ako 5 tisíc eur medzi združenie Centrum nádej zamerané na pomoc obetiam domáceho násilia, Výcvikovú školu pre vodiacich psíkov a Chránenú dielňu Radnička.

Nadácia venovala oblasti sociálnej pomoci celkovo sumu 110 tisíc eur.

Otvorenie výstavy
O troch centoch

V. Celkový prehľad podporených projektov v roku 2012

Obdarovaný	Účel daru	Výška daru
Slovenská filharmónia	Podpora a zachovanie kultúrnych hodnôt prostredníctvom koncertno-umeleckej činnosti Slovenskej filharmónie	43 200,- eur
Slovenské komorné divadlo Martin	Podpora a zachovanie kultúrnych hodnôt, ktoré svojou činnosťou vytvára Slovenské komorné divadlo	16 600,- eur
Klub priateľov DAB, Nitra	Podpora a zachovanie kultúrnych hodnôt, ktoré svojou činnosťou vytvára Divadlo Andreja Bagara	10 000,- eur
Divadlo Jonáša Záborského, Prešov	Podpora a zachovanie kultúrnych hodnôt, ktoré svojou činnosťou vytvára Divadlo Jonáša Záborského	5 000,- eur
Turčianska galéria	Podpora a zachovanie kultúrnych hodnôt, ktoré svojou činnosťou vytvára Turčianska galéria	1 500,- eur
Obec Borša	Finančná pomoc pri odstraňovaní následkov po povodniach	2 500,- eur
Nadácia pre deti Slovenska	Podpora vzdelávacieho programu Poznaj svoje peniaze	40 000,- eur
Bratislavské bábkové divadlo	Podpora a zachovanie kultúrnych hodnôt, ktoré svojou činnosťou vytvára Bratislavské bábkové divadlo	5 000,- eur
OZ Náručie	Podpora projektu Fantázia v pohybe	1 000,- eur
Detské múzeum	Podpora interaktívnej vzdelávacej výstavy pre deti O troch centoch	127 000,- eur
Kultúrne a informačné centrum mesta Čadca	Podpora folklórneho súboru Kelčovan	8 000,- eur

Obdarovaný	Účel daru	Výška daru
Únia nevidiacich a slabozrakých Slovenska	Podpora letného tábora pre nevidiace deti	6 000,- eur
Slovenská debatná asociácia	Podpora finále XIV. ročníka Slovenskej debatnej ligy	2 500,- eur
Basketbalový Klub Slovan Bratislava	Podpora klubu a rozvoj mládežníckeho oddielu	10 000,- eur
doc. Ing. Mária Klimiková, PhD	Publikácia Bankový manažment a marketing - podpora finančného vzdelávania pre vysokoškolákov	500,- eur
Združenie kresťanských spoločenstiev mládeže	Mladí dobrovoľníci zachraňujú (nielen) kláštor	1 000,- eur
Divadlo Aréna	Podpora a zachovanie kultúrnych hodnôt, ktoré svojou činnosťou vytvára Divadlo Aréna	15 000,- eur
Interklub Bratislava	Podpora športovej činnosti najväčšieho klubu športového tanca na Slovensku	5 000,- eur
Nemocnica s poliklinikou Čadca	Príspevok na zakúpenie röntgenového digitálneho systému priamej digitalizácie s dvomi detektormi	10 000,- eur
Mestské kultúrne stredisko, Mestská galéria Rimavská Sobota	Syzýgia - vydanie knihy o tvorivej umeleckej skupine	3 000,- eur
Bratislavské bábkové divadlo	Podpora realizácie plánu pripravovaných inscenácií v roku 2012	5 000,- eur
Via Danubia s.r.o.	Výstava M. Prachenského v Danubiane	5 000,- eur
Združenie Maxa Reinhardta	Podpora Detskej univerzity Komenského 2012	15 000,- eur
Alkan klub horských športov	7. ročník behu na chatu pri Zelenom plese, memoriál Karla Jakeša	1 000,- eur

Obdarovaný	Účel daru	Výška daru
Univerzita Komenského v Bratislave, Fakulta matematiky, fyziky a informatiky	Cena Slovenskej sporiteľne za najlepšiu diplomovú prácu	1 000,- eur
Univerzita Komenského v Bratislave, Prírodovedecká fakulta	Študentská vedecká konferencia 2012	2 000,- eur
Slovenská technická univerzita v Bratislave	STUdujte s nami alias letná univerzita pre stredoškolákov	1 500,- eur
Trnavská univerzita v Trnave	Študentský fakultný časopis ProSocio	3 000,- eur
Univerzita Konštantína filozofa v Nitre	Nitrianske univerzitné dni 2012	2 000,- eur
Univerzita Konštantína filozofa v Nitre	Nitrianska letná univerzita 2012	1 500,- eur
Technická univerzita vo Zvolene	Univerzitné noviny TUZVO	3 000,- eur
Technická univerzita vo Zvolene	Celoslovenská športová olympiáda pre študentov UTV	1 500,- eur
Žilinská univerzita v Žiline	Ateliér multimédií	2 000,- eur
Žilinská univerzita v Žiline	Žilinskej detskej univerzity 2012	1 500,- eur
Technická univerzita v Košiciach	Publikácia k 60. rokov Technickej univerzity v Košiciach	1 000,- eur
Univerzita P. J. Šafárika v Košiciach	Univerzita bez hraníc 2012	1 500,- eur
Rómske mediálne centrum	Koncert tolerancie v Košiciach	2 000,- eur
Stupavská Nevädza	Alexander Albrecht - Biographie (vydanie CD nosiča s nepublikovanými piesňami slovenského skladateľa)	1 000,- eur

Obdarovaný	Účel daru	Výška daru
P(L)UTO	Šaty robia človeka (podpora činnosti chránených dielní)	2 000,- eur
Športový klub Polície	Podpora mladých športových talentov na Praga Cup	5 000,- eur
Regionálne združenie miest a obcí Horného Gemera	Príspevok na zbierku na pomoc pri obnove požiarom poškodenej národnej kultúrnej pamiatky Krásna Hôrka	5 000,- eur
Človek v ohrození, občianske združenie	Podpora 13. ročníka medzinárodného festivalu dokumentárnych filmov Jeden svet 2012 / ONE WORLD 2012	13 300,- eur
DANUBIUS	37. ročník Behu Devínskou Kobylou	1 000,- eur
ŠPORT HROU	ŠPORT HROU (vytvorenie primeraných podmienok na zabezpečenie tréningového procesu)	7 000,- eur
Ivana Berčáková	Podpora vzdelávania (výhra v rámci Hry Milión) - prvé miesto	2 000,- eur
Zuzana Repková	Podpora vzdelávania (výhra v rámci Hry Milión) - žrebovanie	100,- eur
STREET DANCE ACADEMY, s.r.o.	Podpora rozvoja telesnej kultúry a športu v oblasti tanca	15 000,- eur
Nadácia Pontis	Podpora projektu Dobrá krajina	30 000,- eur
Nadácia Pontis	Podpora projektu Naše Mesto	15 000,- eur
Slovenský zväz telesne postihnutých športovcov	Podpora projektu Otvorme brány detským športovým talentom	6 500,- eur
TK „DANUBE“ Bratislava	Podpora projektu Memoriál Ivanky Dvořáčkovej	6 500,- eur

Obdarovaný	Účel daru	Výška daru
Slovenský atletický zväz zdravotne postihnutých	Podpora projektu Slovakia Handy Cup	4 000,- eur
ORFEO, združenie koncertných umelcov a pedagógov hudby, o.z.	Podpora letného festivalu Viva Musica!	10 000,- eur
Spojená škola sv. Jána Bosca	Výhra pre strednú školu v rámci Hry Milión (podpora finančného vzdelávania)	2 000,- eur
Inklúzia	Radničkine trhy 2012	6 000,- eur
Stredná priemyselná škola, Mnoheľova 828, 058 01 Poprad	Podpora vzdelávania formou financovania odbornej činnosti žiakov strednej školy	300,- eur
Obec Voderady	Umelecký festival Rukami a srdcom	2 000,- eur
Obec Kluknava	Výstavba športovej plochy pre obec Kluknava	2 000,- eur
Občianske združenie Štvorlístok deťom	Letný tábor pre deti zo sociálne slabších rodín	1 000,- eur
Základná škola P. Mudroňa v Martine	Podpora zdravia formou realizácie náteru tabúľ a nábytku	100,- eur
Obec Štúrovo	Vybudovanie multifunkčného ihriska pre Základnú školu na ulici Adyho 6 v Štúrove	51 951,80 eur
Obec Banská Štiavnica	Vybudovanie multifunkčného ihriska pre Základnú školu J. Horáka na ulici P. Dobšinského 17 v Banskej Štiavnici	52 426,14 eur
Obec Košice	Vybudovanie multifunkčného ihriska pre Základnú školu na ulici Tomášikova 31 v Košiciach	52 415,77 eur
Obec Sereď	Vybudovanie multifunkčného ihriska pre Základnú školu P.O.Hviezdoslava na ulici Komenského 41 v Seredi	52 085,02 eur

Obdarovaný	Účel daru	Výška daru
Obec Šahy	Vybudovanie multifunkčného ihriska pre Základnú školu J. Kráľa, Mládežnícka 24 v Šahách	50 479,38 eur
Nadácia Železiarne Podbrezová	Modernizácia výučby študentov Súkromného gymnázia Železiarní Podbrezová	5 000,- eur
FUTBALOVÁ AKADÉMIA BENECOL KOŠICE	Podpora športu detí formou realizácie projektu Podpora Futbalovej akadémie BENECOL, zameranej na výchovu mladých futbalistov	1 000,- eur
Rodičovské združenie pri MŠ v Zohore	Ochrana a podpora zdravia formou realizácie projektu Oddych od slniečka	865,- eur
Základná škola s materskou školou v Ľubochni	Podporu vzdelávania formou realizácie projektu Finančne gramotný žiak (pokračovanie projektu)	1 000,- eur
SRRZ-RZ pri Materskej škole	Podpora športu detí formou realizácie projektu Športom ku zdraviu	1 000,- eur
Športový klub Prakovce	Podpora športu detí formou realizácie projektu Euro k euru	1 000,- eur
ARTEM, občianske združenie	Zachovanie kultúrnych hodnôt formou realizácie projektu Identifikačný kód Slovenska	1 000,- eur
Rada rodičov pri Materskej škole, Fándlyho 2, 903 01 Senec	Podporu športu detí formou realizácie projektu Cvičíme pre radosť i zdravie	600,- eur
Spolok rodičov detí materskej školy v Blatnom	Podporu športu detí formou realizácie projektu Pohyb - zdravie - zábava	1 000,- eur
ChaChaLand	Podpora športu detí formou realizácie projektu ChaChaLand - hviezdny televízny tábor	1 000,- eur

Obdarovaný	Účel daru	Výška daru
Pohybom ku zdraviu TB, občianske združenie	Podporu športu detí formou realizácie projektu Letný futbalový tábor pre deti z mesta Senec a okolia	1 000,- eur
Združenie príbuzných, priateľov a ľudí s psychickými poruchami Krídla	Ochranu a podporu zdravia formou realizácie projektu Rekondičný pobyt pre ľudí s psychickými poruchami	1 000,- eur
Združenie rodičov a priateľov Materskej školy Západná 2	Ochrana a podpora zdravia formou realizácie projektu Revitalizácia detského ihriska Materskej školy Západná 2	1 000,- eur
Obecný športový klub Vinné	Podpora športu mládeže formou realizácie projektu Športu zdar a futbalu zvlášť	900,- eur
Farbičky čarbičky	Budovanie podstavca pod altánkom pre deti materskej škôlky	400,- eur
Mestský športový klub Hurbanovo	Podpora športu mládeže formou realizácie projektu Skvalitnenie podmienok mládežníckeho futbalu alebo Nesedˇ doma - podˇ hraťˇ futbal	1 000,- eur
Folklórny súbor Červené jabĺčko	Zachovanie kultúrnych hodnôt formou realizácie projektu Folklórne festivaly - Jánošíkove dni v Terchovej - 2012, výchovné koncerty....	1 000,- eur
Interklub Bratislava	Podpora športu mládeže formou realizácie projektu Podpora a príprava formácie v štandardných tancoch na Majstrovstvá Sveta	1 000,- eur
Katedrálny spevokol EMERÁM v NITRE	Zachovanie kultúrnych hodnôt formou realizácie projektu Katedrálny spevokol EMERÁM v Nitre	1 000,- eur

Obdarovaný	Účel daru	Výška daru
Internacionál Sabinov	Podpora športu detí formou realizácie projektu Futbal to je hra - cez futbal k novým priateľstvám	1 000,- eur
Cykloklub Dolný Kubín	Podporu športu mládeže formou realizácie projektu Podpora športu pre mladých členov Cykloklubu a preteku na horských bicykloch	1 000,- eur
Základná škola s Materskou školou	Podporu športu detí formou realizácie projektu Škola - stredisko športu pre všetkých	1 000,- eur
Komunitná nadácia Bratislava	Ochrana a podpora zdravia formou realizácie projektu Preteky kačíc 2012	840,- eur
Združenie priateľov tanca H&T	Podpora športu detí formou realizácie projektu Dovybavenie tréningových priestorov	1 000,- eur
Tenisový klub ŠTK Šamorín	Podpora športu detí formou realizácie projektu Podpora mladých tenisových talentov	1 000,- eur
Bratislavský okrášľovací spolok	Zachovanie kultúrnych hodnôt formou realizácie projektu Rekonštrukcia elektrickej lokomotívy GANZ Eg 6 – Viedenskej električky	1 000,- eur
Združenie rodičov a priateľov materskej školy v Moste pri Bratislave	Ochranu a podporu zdravia formou realizácie projektu Detský vodičák	1 000,- eur
KASPIAN	Poskytovanie sociálnej pomoci formou realizácie projektu Piknik v uliciach Petržalky	1 000,- eur
Lepší svet n.o.	Poskytovanie sociálnej pomoci formou realizácie projektu Letná akadémia umení 2012	1 000,- eur

Obdarovaný	Účel daru	Výška daru
Klub priateľov mestskej hromadnej a regionálnej dopravy v Bratislave	Zachovanie kultúrnych hodnôt formou realizácie projektu Rekonštrukcia elektrickej lokomotívy GANZ Eg 6 – Viedenskej električky	1 000,- eur
Občianske združenie Habarka rodičov a detí pri MŠ Haburská 6	Ochrana a podpora zdravia formou realizácie projektu Zveľadenie areálu školskej záhrady MŠ Haburská 6	1 000,- eur
DEŤOM ŠARIŠA	Podpora športu detí formou realizácie projektu Dopravné ihrisko vo Veľkom Šariši	1 000,- eur
Slovenský národný Aeroklub gen. M. R. Štefánika Aeroklub Martin	Podpora športu formou realizácie projektu Súťaž v bezmotorovom lietaní	1 000,- eur
Rodinné centrum Motýlik	Poskytovanie sociálnej pomoci formou realizácie projektu KEĎ RODINA JE SPOLU	1 000,- eur
Cantica - Collegium Musicum	Zachovanie kultúrnych hodnôt formou realizácie projektu Spievame v staroslovienčine	1 000,- eur
T.H.T. - Tenisové hviezdy Turca	Podpora športu detí formou realizácie projektu Rodičia a deti na kurte	1 000,- eur
LÚČKA	Zachovanie kultúrnych hodnôt formou realizácie projektu Prezentácia detského slovenského folklóru	1 000,- eur
Združenie MINILIGA TALENTOV - Prešov	Podpora športu detí formou realizácie projektu Letný športový tábor 2012	1 000,- eur
Poza školu	Podpora vzdelávania formou realizácie projektu Tri groše - z rozprávky do skutočného života	1 000,- eur

Obdarovaný	Účel daru	Výška daru
SPORT CLUB KAMPO	Podpora športu detí formou realizácie projektu Športovo oddychová zóna	1 000,- eur
Športový klub PROFESIONÁL	Podpora športu detí formou realizácie projektu Brankárska akadémia	1 000,- eur
Centrum Aktívny vozík	Poskytovanie sociálnej pomoci formou realizácie projektu Rekondično-integračný pobyt pre rodiny s postihnutými Slovensko 2012	400,- eur
Rodičovské združenie sv. František	Ochrana a podpora zdravia formou realizácie projektu Cesta za slnkom - 5. ročník školského tábora	1 000,- eur
INEX Slovakia - občianske združenie	Poskytovanie sociálnej pomoci formou realizácie projektu Dobrovoľníctvo pre všetkých	800,- eur
Stolnotenisový klub Ivanka pri Dunaji	Podpora športu detí a mládeže formou realizácie projektu Podpora stolného tenisu v Ivanke pri Dunaji	1 000,- eur
BMX TEAM LIPTOV	Podpora športu detí a mládeže formou realizácie projektu Zavlažovací systém cykloareálu BMX dráhy - vonkajší vodovod	600,- eur
Slovenská rada rodičovských združení - Rodičovské združenie pri Materskej škole	Podpora športu detí formou realizácie projektu Detské ihrisko do materskej škôlky MŠ Damborského	1 000,- eur
Výchovno-vzdelávacie združenie	Podpora vzdelávania formou realizácie projektu Z každého rožka troška II	1 000,- eur
Náručie - združenie rodičov a priateľov waldorfskej materskej školy	Podpora vzdelávania formou realizácie projektu Dokážeme to rukami	1 000,- eur

Obdarovaný	Účel daru	Výška daru
Hlas nádeje	Podpora vzdelávania formou realizácie projektu Pomôžme materskému centru	1 000,- eur
Občianske združenie Lucerna Tvrdošovce - Lucerna Polgári Társulás Tardoskedd	Podpora športu detí a mládeže formou realizácie projektu Zdravá turistika	600,- eur
Obec Tichý Potok	Podpora športu detí a mládeže formou realizácie projektu Letné Olympijské hry Šteľbach 2012 v Tichom Potoku	300,- eur
TJ Sokol Borský Mikuláš	Podpora športu detí a mládeže formou realizácie projektu Sokolíci v novom	1 000,- eur
Klub Previs	Podpora športu detí a mládeže formou realizácie projektu Rozšírenie a vylepšenie lezeckej steny vo volejbalovej hale v Komárne a program lezenia na stene pre účastníkov rómskeho mentorského programu na ZŠ Eötvösa v Komárne	1 000,- eur
Obec Turňa nad Bodvou	Zabezpečenie zariadenia pre detské ihrisko	1 000,- eur
ŠK Victory stars Nová Dubnica (hokejbal)	Podpora športu detí a mládeže formou realizácie projektu Podpora florbalu na základných školách	1 000,- eur
Tenisový klub Sabinov	Podpora športu detí a mládeže formou realizácie projektu Tenisujeme so Slovenskou sporiteľňou	1 000,- eur
UniPaxCor	Poskytovanie sociálnej pomoci formou realizácie projektu Misijné prázdniny v Rumunsku	660,- eur

Obdarovaný	Účel daru	Výška daru
Dubova Colonorum	Zachovanie kultúrnych hodnôt formou realizácie projektu Dubova colonorum - záchrana kostolíka sv.Kozmu a Damiána v Sedliackej Dubovej	1 000,- eur
Občianske združenie ARS IUVENTUTIS	Zachovanie kultúrnych hodnôt formou realizácie projektu Program podpory mladých interpretačných umelcov	1 000,- eur
Archa, n. o.	Ochrana a podpora zdravia formou realizácie projektu Rekonštrukcia domova sociálnych služieb – Archa	1 000,- eur
HAFIRY	Podpora športu detí formou realizácie projektu Pretancujme prázdniny	1 000,- eur
SKI Alpine Čadca	Podpora športu detí a mládeže formou realizácie projektu Mountain bike	1 000,- eur
TJ Havran Ľubochňa	Podpora športu mládeže formou realizácie projektu Podpora a propagácia stolného tenisu	1 000,- eur
Stolnotenisový oddiel Malá nad Hronom	Podporu športu mládeže formou realizácie projektu Podpora činnosti stolnotenisového oddielu Malá nad Hronom	500,- eur
Združenie rodičov a priateľov futbalovej školy JUNOŠPORT STARÁ ĽUBOVŇA	Podpora športu detí a mládeže formou realizácie projektu Šport učí deti a mládež v krátkom čase sa vyrovnať s pocitom úspechu a neúspechu	1 000,- eur
Združenie rodičov Materskej školy Bilíkova v Bratislave	Ochrana a podpora zdravia formou realizácie projektu Príďte deti medzi nás, zacvičí si každý z vás	1 000,- eur
Telovýchovná jednota Dynamo Bajč	Podpora športu detí formou realizácie projektu ŠPORT v obci Bajč	1 000,- eur

Obdarovaný	Účel daru	Výška daru
Združenie kresťanských spoločenstiev mládeže	Zachovanie kultúrnych hodnôt formou realizácie projektu Katarínka - miesto histórie, čas pokoja, tábor dobrodružstva	1 000,- eur
Tenisový klub mládeže Betliar	Podpora športu detí a mládeže formou realizácie projektu Výkonnostný a súťažný tenis detí a mládeže v regióne Rožňavy	1 000,- eur
Základná škola sv. Uršule v Bratislave	Podpora športu detí a mládeže formou realizácie projektu Vytvorme ihrisko pre naše deti	1 000,- eur
Lyžiarsky klub Valčianska dolina	Podpora športu detí a mládeže formou podpory športového klubu	4 000,- eur
Trnavská univerzita v Trnave	Publikácia 20 rokov Filozofickej fakulty na obnovenej Trnavskej univerzite v Trnave	1 000,- eur
Slovenská poľnohospodárska univerzita v Nitre	Publikácia Pamätnica k 60. výročiu Slovenskej poľnohospodárskej univerzity v Nitre	1 000,- eur
Technická univerzita vo Zvolene	Jubilejná monografia Technickej univerzity vo Zvolene	1 000,- eur
Univerzita Mateja Bela v Banskej Bystrici	Publikácia Svedectvá o čase“ pri príležitosti 20. výročia založenia Univerzity Mateja Bela v Banskej Bystrici	1 000,- eur
Univerzita Mateja Bela v Banskej Bystrici	Vydanie Informácií o štúdiu v 2013/2014 na fakultách Univerzity Mateja Bela v Banskej Bystrici	1 000,- eur

Obdarovaný	Účel daru	Výška daru
Katolícka univerzita v Ružomberku	etská univerzita 2012 Farby dúhy	1 500,- eur
Slovenská technická univerzita v Bratislave, Materiálovo-technologická fakulta STU	Ochrana a podpora zdravia formou realizácie projektu Maľované ploty - 2. ročník	600,- eur
FC Petržalka 1898	Podpora tréningovej prípravy chlapcov vo veku 10 - 11 rokov	1 500,- eur
Iniciatíva rodičov Ružinova	Podpora vzdelávania formou realizácie projektu Dopravné ihrisko pre Materskú školu Sv. Vincenta de Paul	1 000,- eur
Materské centrum KAČIATKO	Ochrana a podpora zdravia formou realizácie projektu Deti sú mostom do neba	1 000,- eur
Základná škola Rudina	Podpora športu detí formou realizácie projektu Mini mažoretky Stars	1 000,- eur
SRRZ-RZ pri Materskej škole, Gagarinova 2636/15, 955 01 Topoľčany	Podpora vzdelávania formou realizácie projektu Čarovný svet počítačovej myšky	1 000,- eur
Mesto Bardejov	Podpora vzdelávania formou realizácie projektu S LOGICOM k logike	1 000,- eur
Združenie - Šťastné deti pri Materskej škole Moravský Sv. Ján	Podporu vzdelávania formou realizácie projektu Spokojná hra – zdravé deti	668,- eur
Rímskokatolícka cirkev, farnosť, Liptovský Hrádok	Poskytnutie sociálnej pomoci formou realizácie projektu Detský letný tábor eRKo	1 000,- eur
Telovýchovná jednota Trnávka	Podpora športu detí a mládeže formou realizácie projektu stolný tenis TJ Trnávka	1 000,- eur
Rodičovské združenie pri ZŠ Hargašova v Bratislave	Podpora vzdelávania formou realizácie projektu Multimediálne učebne pre efektívnejšie vzdelávanie na základnej škole	1 000,- eur

Obdarovaný	Účel daru	Výška daru
Pressburg Water Polo team	Podpora projektu rozvoja mladých športových talentov	1 000,- eur
BLUE PRODUCTION, s. r. o.	Poskytovanie sociálnej pomoci formou realizácie projektu Pohoda pre Dalibora	3 500,- eur
Rodičovské združenie pri Materskej škole v Leviciach	Ochranu a podporu zdravia formou realizácie projektu Modernejšia kuchyňa - zdravšie potraviny - zdraví škôlkari	800,- eur
Rodičovské združenie pri Materskej škole v Leviciach	Podpora športu detí formou realizácie projektu Malí športovci	1 000,- eur
Telovýchovná jednota SOKOL Medzibrod	Podpora športu detí a mládeže formou realizácie projektu Podpora rozvoja športu (stolného tenisu) v obci	693,- eur
Občianske združenie Charita Blumentál Bratislava	Poskytovanie sociálnej pomoci formou realizácie projektu Nákup PC do bezplatnej sociálnej a počítačovej poradne pre sociálne slabých	300,- eur
HBT Slovan Fans	Podpora športu detí a mládeže formou realizácie projektu Podpora mládeže v HBT Slovan fans	1 000,- eur
Základná škola Spišská Nová Ves, Nejedlého ulica	Ochrana a podpora zdravia formou realizácie projektu Relaxačný farebný svet	1 000,- eur
Základná škola, Malokarpatské námestie 1, Bratislava	Ochrana a podpora zdravia formou realizácie projektu Rekonštrukcia vnútornej kanalizácie a sociálnych zariadení pre žiakov základnej školy v Lamači	1 000,- eur
Via Danubia, s.r.o	Podpora realizácie výstavy v Danubiane - Ayako Rokkaku Colours in My Hand	4 000,- eur

Obdarovaný	Účel daru	Výška daru
Občianske združenie Punkt	Podpora medzinárodného festivalu súčasného dizajnu Dizajnvíkend Bratislava	3 000,- eur
Rada rodičov pri Gymnáziu v Bratislave, Grösslingova 18	Podpora vzdelávania formou realizácie projektu Olympijské hry GAMČA	500,- eur
Projekt Fórum	Podujatie Stredouerópske Fórum 2012	8 000,- eur
ŠK Dynamo Diviaky	Príspevok na rekonštrukciu mládežníckych šatní a sociálnych zariadení	2 600,- eur
Športový klub Šurany	Mládež ako vhodná investícia - rekonštrukcia zavlažovania hlavnej trávnatej plochy v areáli športového klubu	3 000,- eur
TJ Lokomotíva Margecany	Otvorme štadión deťom - rekonštrukcia mládežníckych šatní a sociálnych zariadení	3 000,- eur
Telovýchovná jednota Slovan Preseľany	Zabezpečenie tréningových pomôcok pre družstvo dorastu a žiakov	1 350,- eur
Športový klub Kuzmice	Šťastný malý futbalista - materiálne zabezpečenie hráčov mužstva žiakov a dorastencov fubtalového klubu	2 638,- eur
Futbalový klub Veľká Lomnica	Skvalitnenie športovej prípravy mládežníckych družstiev - zabezpečenie trvalo udržatelnej starostlivosti o trávnatú hraciu plochu	2 700,- eur
Mesto Stupava	Mládežnícky stupavský futbal - zabezpečenie tréningových pomôcok pre mládež	1 400,- eur

Obdarovaný	Účel daru	Výška daru
Telovýchovná jednota Dlhé Pole	Futbal pre mladých v krajšom prostredí - rekonštrukcia šatne a sprchy telovýchovnej jednoty	2 665,- eur
FK LEDNICA	Nákup tréningových pomôcok pre mladých futbalistov, deti od 9 - 15 rokov	1 390,- eur
Telovýchovná jednota Liptovský Ondrej	Zabezpečenie sady dresov pre dorastenecké družstvo telovýchovnej jednoty	400,- eur
MŠK Spišské Podhradie	Posilnenie sŕc mládeže pre futbal - zabezpečenie športových potrieb pre MŠK	3 000,- eur
Futbalový klub Mojmírovce	Od počítačov na ihrisko - zabezpečenie športových potrieb pre futbalový klub	1 316,- eur
Miestna telovýchovná jednota PRAVENEC	Zabezpečenie športových potrieb pre telovýchovnú jednotu, rekonštrukcia ochranných sietí za bránkami	2 800,- eur
TJ ISKRA HOLÍČ	Futbal pre deti - deti pre futbal; zabezpečenie športovo-technického vybavenia TJ ISKRA HOLÍČ	3 000,- eur
FUTBALOVÝ KLUB JUNIOR KANIANKA	Futbalová mlaď v Kanianke - zabezpečenie športovo-technických pomôcok, futbalovú výstroj pre mládež	2 610,- eur
Telovýchovná Jednota Štart Nitrianske Hrnčiarovce	Materiálno - technické zabezpečenie mládežníckych mužstiev telovýchovnej jednoty	2 690,- eur
Obec Valaská Dubová	Podpora žiackeho futbalu v obci - zabezpečenie potrebného materiálu pre mládežnícke družstvo telovýchovnej jednoty	1 660,- eur

Obdarovaný	Účel daru	Výška daru
TJ Družstevník Nižný Hrušov	Zrekonštruovanie priestorov práčovne futbalového klubu	1 098,- eur
TJ TATRAN Ladce	Športujúca ladecká mládež - zabezpečenie športového vybavenia TJ TATRAN Ladce	2 462,- eur
4FSC, futbalový klub Tekovské Lužany	Sme jeden tím - zabezpečenie športového vybavenia pre deti vo futbalovom klube	1 640,- eur
Obecný športový klub Pribiš	Dajme zelenú deťom a športu - revitalizácia trávnika obecného športového klubu	2 290,- eur
TJ Družstevník Spišské Bystré	Zaradenie detí zo sociálne slabších rodín do spoločnosti prostredníctvom športu - zabezpečenie základného športového vybavenia	1 700,- eur
Obec Prakovce	Lepšie podmienky pre futbalovú mládež v Prakovciach - rekonštrukcia šatní a sociálnych zariadení	2 150,- eur
Futbalový klub Čadca	Máme radosť z hry - zabezpečenie tréningových pomôcok pre mládež	2 500,- eur
Športový klub Bernolákovo	V ústrety deťom - zabezpečenie technického vybavenia	1 300,- eur
Združenie detského futbalu	Obstaranie tréningových pomôcok, vybudovanie zavlažovacieho systému	3 000,- eur
OFK Rybník	Rekonštrukcia sociálnych zariadení pre mládežnícke mužstvá	3 000,- eur
Benefičné združenie slabozrakých detí	Podpora projektu Športový deň pre slabozraké deti	1 000,- eur
Dalibor Bialeš	Podpora zdravia obdarovaného (príspevok na liečebné náklady)	2 000,- eur

Obdarovaný	Účel daru	Výška daru
Lyžiarsky tím Slovenska	Podpora mladých športových talentov	5 000,- eur
Klub rýchlostnej kanoistiky Nováky	Podpora činnosti klubu a športovej prípravy mládeže	3 000,- eur
Univerzita Konštantína filozofa v Nitre	Podpora projektu Študentské dni nitrianskych univerzít 2012	1 500,- eur
TREND Representative, s.r.o.	Podpora vzdelávacieho projektu Myslím ekonomicky	18 000,- eur
Cirkevná stredná odborná školy sv. Jozafáta v Trebišove	Príspevok na sociálnu pomoc a zdravie prostredníctvom projektu Pomôžme si navzájom	300,- eur
Depaul Slovensko	Podpora projektu Vianoce v Útulku sv. Vincenta de Paul	200,- eur
Štúdio L+S, s. r. o.	Podpora a zachovanie kultúrnych hodnôt, ktoré svojou činnosťou vytvára Štúdio L+S	10 000,- eur
Onkologický ústav sv. Alžbety, s.r.o	Podpora zdravia pacientov Onkologického ústavu sv. Alžbety	10 000,- eur
Trnavská univerzita v Trnave	Podpora projektu Edukačné pomôcky vo výučbe prvej pomoci	1 998,76 eur
Krajská knižnica Ľudovíta Štúra vo Zvolene	Cena Nadácie SLSP za finančné vzdelávanie	4 000,- eur
Trnavská univerzita	Komunikácia so sluchovo postihnutými v zdravotníctve a sociálnej práci	570,- eur
Európske združenie študentov práva (ELSA)	Simulovaný trestný proces	1 880,- eur
Základná škola sv. Vincenta	Podpora vzdelávania formou realizácie projektu Interaktívne vyučovanie	1 000,- eur
Tenisový klub Kúpele Piešťany	Podpora športu detí a mládeže formou realizácie projektu Podpora mládežníckych a detských športových aktivít v meste Piešťany	1 000,- eur

Finančná časť výročnej správy
(Ročná účtovná závierka)

Finančná časť výročnej správy
(Poznámky)

Finančná časť výročnej správy
(Výrok audítora)

Interaktívna výstava
O troch centoch

troch centoch

Súvaha Úč NUJ 1 - 01

SÚVAHA

k 31.12.2012

(v eurách zaokrúhlene na dve desatinné miesta)

	mesiac	rok		mesiac	rok
Za bežné účtovné obdobie od	01	2012	do	12	2012
Za bezprostredne predchádzajúce účtovné obdobie od	01	2011	do	12	2011

Daňové identifikačné číslo

IČO: 30856868 / SID:

Kód SK NACE

Účtovná závierka:

- [x] - riadna
- [ ] - mimoriadna
- [ ] - priebežná

Názov účtovnej jednotky: Nadácia Slovenskej sporiteľne

Sídlo účtovnej jednotky

Ulica a číslo: Tomášikova 48

PSČ: 83273

Názov obce: Bratislava

Smerové číslo telefónu: 02

Číslo telefónu: 4862657 0

Číslo faxu: 4862704 7

E-mailová adresa

Zostavené dňa:	Podpisový záznam osoby zodpovednej za vedenie účtovníctva:	Podpisový záznam osoby zodpovednej za zostavenie účtovnej závierky:	Podpisový záznam štatutárneho orgánu alebo člena štatutárneho orgánu účtovnej jednotky:
8.3.2013			

MF SR 2012

IČO 3 0 8 5 6 8 6 8 / SID

Strana aktív	č.r.	Bežné účtovné obdobie			Bezprostredne predchádzajúce účtovné obdobie
		Brutto	Korekcia	Netto	Netto
a	b	1	2	3	4
A. NEOBEŽNÝ MAJETOK SPOLU r. 002 + r. 009 + r. 021	**001**	6739291,64	18900,00	6720391,64	6609692,00
1. **Dlhodobý nehmotný majetok r. 003 až r. 008**	**002**	129600,00	18900,00	110700,00	
Nehmotné výsledky z vývojovej a obdobnej činnosti 012-(072+091AÚ)	003				
Softvér 013 - (073+091AÚ)	004	129600,00	18900,00	110700,00	
Oceniteľné práva 014 - (074 + 091AÚ)	005				
Ostatný dlhodobý nehmotný majetok (018+ 019)-(078 + 079 + 091 AÚ)	006				
Obstaranie dlhodobého nehmotného majetku (041-093)	007				
Poskytnuté preddavky na dlhodobý nehmotný majetok (051-095AÚ)	008				
2. **Dlhodobý hmotný majetok r. 010 až r. 020**	**009**				
Pozemky (031)	010		x		
Umelecké diela a zbierky (032)	011		x		
Stavby 021 - (081 - 092AÚ)	012				
Samostatné hnuteľné veci a súbory hnuteľných veci 022 - (082 + 092AÚ)	013				
Dopravné prostriedky 023 - (083 + 092AÚ)	014				
Pestovateľské celky trvalých porastov 025 - (085 + 092AÚ)	015				
Základné stádo a ťažné zvieratá 026 - (086 + 092AÚ)	016				
Drobný dlhodobý hmotný majetok 028 - (088 + 092AÚ)	017				
Ostatný dlhodobý hmotný majetok 029 - (089 +092AÚ)	018				
Obstaranie dlhodobého hmotného majetku (042 - 094)	019				
Poskytnuté preddavky na dlhodobý hmotný majetok (052 - 095AÚ)	020				
3. **Dlhodobý finančný majetok r. 022 až r. 028**	**021**	6609691,64		6609691,64	6609692,00
Podielové cenné papiere a podiely v obchodných spoločnostiach v ovládanej osobe (061- 096 AÚ)	022				
Podielové cenné papiere a podiely v obchodných spoločnostiach s podstatným vplyvom (062 - 096 AÚ)	023				
Dlhové cenné papiere držané do splatnosti (065 - 096 AÚ)	024	6609691,64		6609691,64	6609692,00
Pôžičky podnikom v skupine a ostatné pôžičky (066 + 067) - 096 AÚ	025				
Ostatný dlhodobý finančný majetok (069 - 096 AÚ)	026				
Obstaranie dlhodobého finančného majetku (043 - 096 AÚ)	027				
Poskytnuté preddavky na dlhodobý finančný majetok (053 - 096 AÚ)	028				

IČO 3 0 8 5 6 8 6 8 / SID

	Strana aktív	č.r.	Bežné účtovné obdobie			Bezprostredne predchádzajúce účtovné obdobie
			Brutto	Korekcia	Netto	Netto
	a	b	1	2	3	4
	B. OBEŽNÝ MAJETOK SPOLU r. 030+ r. 037+ r. 042 + r. 051	**029**	1009993,18		1009993,18	1645873,00
1.	**Zásoby r. 031 až r. 036**	**030**				
	Materiál (112 + 119) - 191	031				
	Nedokončená výroba a polotovary vlastnej výroby (121+122)-(192+193)	032				
	Výrobky (123 - 194)	033				
	Zvieratá (124 - 195)	034				
	Tovar (132 + 139) - 196	035				
	Poskytnuté prevádzkové preddavky na zásoby (314 AÚ - 391 AÚ)	036				
2.	**Dlhodobé pohľadávky r. 038 až r. 041**	**037**				
	Pohľadávky z obchodného styku (311 AÚ až 314 AÚ) - 391 AÚ	038				
	Ostatné pohľadávky (315 AÚ - 391AÚ)	039				
	Pohľadávky voči účastníkom združení (358AÚ - 391AÚ)	040				
	Iné pohľadávky (335 AÚ + 373 AÚ + 375 AÚ + 378AÚ) - 391AÚ	041				
3.	**Krátkodobé pohľadávky r. 043 až r. 050**	**042**				
	Pohľadávky z obchodného styku (311AÚ až 314 AÚ) - 391AÚ	043				
	Ostatné pohľadávky (315 AÚ - 391 AÚ)	044				
	Zúčtovanie so Sociálnou poisťovňou a zdravotnými poisťovňami (336)	045		x		
	Daňové pohľadávky (341 až 345)	046		x		
	Pohľadávky z dôvodu finančných vzťahov k štátnemu rozpočtu a rozpočtom územnej samosprávy (346+ 348)	047		x		
	Pohľadávky voči účastníkom združení (358 AÚ - 391AÚ)	048				
	Spojovací účet pri združení (396 - 391AÚ)	049				
	Iné pohľadávky (335AÚ + 373AÚ + 375AÚ + 378AÚ) - 391AÚ	050				
4.	**Finančné účty r. 052 až r. 056**	**051**	1009993,18		1009993,18	1645873,00
	Pokladnica (211 + 213)	052		x		
	Bankové účty (221 AÚ + 261)	053	1009993,18	x	1009993,18	1645873,00
	Bankové účty s dobou viazanosti dlhšou ako jeden rok (221 AÚ)	054		x		
	Krátkodobý finančný majetok (251+ 253 + 255 + 256 + 257) - 291AÚ	055				
	Obstaranie krátkodobého finančného majetku (259 - 291AÚ)	056				
	C. ČASOVÉ ROZLÍŠENIE SPOLU r. 058 a r. 059	**057**				
1.	Náklady budúcich období (381)	058				
	Príjmy budúcich období (385)	059				
	MAJETOK SPOLU r. 001 + r. 029 + r. 057	**060**	7749284,82	18900,00	7730384,82	8255565,00

IČO 3 0 8 5 6 8 6 8 / SID

Strana pasív	č.r.	Bežné účtovné obdobie	Bezprostredne predchádzajúce účtovné obdobie
a	b	5	6
A. VLASTNÉ ZDROJE KRYTIA MAJETKU SPOLU r. 062+ r. 068 + r. 072 + r. 073	**061**	7722346,38	7352987,00
1. **Imanie a peňažné fondy r. 063 až r. 067**	**062**	6638783,78	6638784,00
Základné imanie (411)	063	6638783,78	6638784,00
Peňažné fondy tvorené podľa osobitného predpisu (412)	064		
Fond reprodukcie (413)	065		
Oceňovacie rozdiely z precenenia majetku a záväzkov (414)	066		
Oceňovacie rozdiely z precenenia kapitálových účastín (415)	067		
2. **Fondy tvorené zo zisku r. 069 až r. 071**	**068**		
Rezervný fond (421)	069		
Fondy tvorené zo zisku (423)	070		
Ostatné fondy (427)	071		
3. **Nevysporiadaný výsledok hospodárenia minulých rokov (+; - 428)**	**072**	714203,30	349672,00
4. **Výsledok hospodárenia za účtovné obdobie r. 060 - (r. 062 + r. 068 + r. 072 + r. 074 + r. 101)**	**073**	369359,30	364531,00
B.CUDZIE ZDROJE SPOLU r. 075 + r. 079 + r. 087 + r. 097	**074**	6042,01	
1. **Rezervy r. 076 až r. 078**	**075**	5833,16	
Rezervy zákonné (451AÚ)	076	5833,16	
Ostatné rezervy (459AÚ)	077		
Krátkodobé rezervy (323 + 451AÚ + 459AÚ)	078		
2. **Dlhodobé záväzky r. 080 až r. 086**	**079**		
Záväzky zo sociálneho fondu (472)	080		
Vydané dlhopisy (473)	081		
Záväzky z nájmu (474 AÚ)	082		
Dlhodobé prijaté preddavky (475)	083		
Dlhodobé nevyfakturované dodávky (476)	084		
Dlhodobé zmenky na úhradu (478)	085		
Ostatné dlhodobé záväzky (373 AÚ + 479 AÚ)	086		
3. **Krátkodobé záväzky r. 088 až r. 096**	**087**	208,85	
Záväzky z obchodného styku (321 až 326) okrem 323	088	208,85	
Záväzky voči zamestnancom (331+ 333)	089		
Zúčtovanie so Sociálnou poisťovňou a zdravotnými poisťovňami (336)	090		
Daňové záväzky (341 až 345)	091		
Záväzky z dôvodu finančných vzťahov k štátnemu rozpočtu a rozpočtom územnej samosprávy (346+348)	092		
Záväzky z upísaných nesplatených cenných papierov a vkladov (367)	093		
Záväzky voči účastníkom združení (368)	094		
Spojovací účet pri združení (396)	095		
Ostatné záväzky (379 + 373 AÚ + 474 AÚ + 479 AÚ)	096		
4. **Bankové výpomoci a požičky r. 098 až r. 100**	**097**		
Dlhodobé bankové úvery (461AÚ)	098		
Bežné bankové úvery (231+ 232 + 461AÚ)	099		
Prijaté krátkodobé finančné výpomoci (241+ 249)	100		
C. ČASOVÉ ROZLÍŠENIE SPOLU r. 102 a r. 103	**101**	1996,43	902578,00
1. Výdavky budúcich období (383)	102	1707,00	1707,00
Výnosy budúcich období (384)	103	289,43	900871,00
VLASTNÉ ZDROJE A CUDZIE ZDROJE SPOLU r.061+ r.074 + r.101	**104**	7730384,82	8255565,00

Výsledovka Úč NUJ 2 - 01

VÝKAZ ZISKOV A STRÁT

k 31.12.2012

	mesiac	rok		mesiac	rok
Za bežné účtovné obdobie od	01	2012	do	12	2012
Za bezprostredne predchádzajúce účtovné obdobie od	01	2011	do	12	2011

Daňové identifikačné číslo

IČO: 30856868

SID

Kód SK NACE

Účtovná závierka:

- ☒ - riadna
- ☐ - mimoriadna

Názov účtovnej jednotky: Nadácia Slovenskej sporiteľne

Sídlo účtovnej jednotky
Ulica a číslo: Tomášikova 48

PSČ: 83273

Názov obce: Bratislava

Smerové číslo telefónu: 02

Číslo telefónu: 4862657 0

Číslo faxu: 4862704 7

E-mailová adresa

Zostavené dňa:	Podpisový záznam osoby zodpovednej za vedenie účtovníctva:	Podpisový záznam osoby zodpovednej za zostavenie účtovnej závierky:	Podpisový záznam štatutárneho orgánu alebo člena štatutárneho orgánu účtovnej jednotky:
8.3.2013			

MF SR 2012

IČO 3 0 8 5 6 8 6 8 / SID

Číslo účtu	Náklady	Číslo riadku	Činnosť			Bezprostredne predchádzajúce účtovné obdobie
			Hlavná nezdaňovaná	Zdaňovaná	Spolu	
a	b	c	1	2	3	4
501	Spotreba materiálu	01				137,00
502	Spotreba energie	02				
504	Predaný tovar	03				
511	Opravy a udržiavanie	04				
512	Cestovné	05	198,00		198,00	171,00
513	Náklady na reprezentáciu	06	22837,80		22837,80	2039,00
518	Ostatné služby	07	58880,80		58880,80	9336,00
521	Mzdové náklady	08				
524	Zákonné sociálne poistenie a zdravotné poistenie	09				
525	Ostatné sociálne poistenie	10				
527	Zákonné sociálne náklady	11				
528	Ostatné sociálne náklady	12				
531	Daň z motorových vozidiel	13				
532	Daň z nehnuteľností	14				
538	Ostatné dane a poplatky	15	194,97		194,97	42,00
541	Zmluvné pokuty a penále	16				
542	Ostatné pokuty a penále	17				
543	Odpísanie pohľadávky	18				
544	Úroky	19				
545	Kurzové straty	20				
546	Dary	21				
547	Osobitné náklady	22				
548	Manká a škody	23				
549	Iné ostatné náklady	24	204,24		204,24	2028,00
551	Odpisy dlhodobého nehmotného majetku a dlhodobého hmotného majetku	25	18900,00		18900,00	
552	Zostatková cena predaného dlhodobého nehmotného majetku a dlhodobého hmotného majetku	26				
553	Predané cenné papiere	27				
554	Predaný materiál	28				
555	Náklady na krátkodobý finančný majetok	29				
556	Tvorba fondov	30				
557	Náklady na precenenie cenných papierov	31				
558	Tvorba a zúčtovanie opravných položiek	32				
561	Poskytnuté príspevky organizačným zložkám	33				
562	Poskytnuté príspevky iným účtovným jednotkám	34	95240,00		95240,00	
563	Poskytnuté príspevky fyzickým osobám	35				1029572,00
565	Poskytnuté príspevky z podielu zaplatenej dane	36	900581,91		900581,91	
567	Poskytnuté príspevky z verejnej zbierky	37				
Účtová trieda 5 spolu	**r. 01 až r. 37**	**38**	1097037,72		1097037,72	1043325,00

IČO 3 0 8 5 6 8 6 8 / SID

Číslo účtu	Výnosy	Číslo riadku	Činnosť			Bezprostredne predchádzajúce účtovné obdobie
			Hlavná nezdaňovaná	Zdaňovaná	Spolu	
a	b	c	1	2	3	4
601	Tržby za vlastné výrobky	39				
602	Tržby z predaja služieb	40				
604	Tržby za predaný tovar	41				
611	Zmena stavu zásob nedokončenej výroby	42				
612	Zmena stavu zásob polotovarov	43				
613	Zmena stavu zásob výrobkov	44				
614	Zmena stavu zásob zvierat	45				
621	Aktivácia materiálu a tovaru	46				
622	Aktivácia vnútroorganizačných služieb	47				
623	Aktivácia dlhodobého nehmotného majetku	48				
624	Aktivácia dlhodobého hmotného majetku	49				
641	Zmluvné pokuty a penále	50				
642	Ostatné pokuty a penále	51				
643	Platby za odpísané pohľadávky	52				
644	Úroky	53	1865,99		1865,99	3887,00
645	Kurzové zisky	54				
646	Prijaté dary	55				
647	Osobitné výnosy	56				
648	Zákonné poplatky	57				
649	Iné ostatné výnosy	58				
651	Tržby z predaja dlhodobého nehmotného majetku a dlhodobého hmotného majetku	59				
652	Výnosy z dlhodobého finančného majetku	60	323400,00		323400,00	212621,00
653	Tržby z predaja cenných papierov a podielov	61				
654	Tržby z predaja materiálu	62				
655	Výnosy z krátkodobého finančného majetku	63				
656	Výnosy z použitia fondu	64				
657	Výnosy z precenenia cenných papierov	65				
658	Výnosy z nájmu majetku	66				
661	Prijaté príspevky od organizačných zložiek	67				
662	Prijaté príspevky od iných organizácií	68	302349,44		302349,44	312531,00
663	Prijaté príspevky od fyzických osôb	69				
664	Prijaté členské príspevky	70				
665	Príspevky z podielu zaplatenej dane	71	900581,91		900581,91	916272,00
667	Prijaté príspevky z verejných zbierok	72				
691	Dotácie	73				
Účtová trieda 6 spolu r. 39 až r. 73		**74**	1528197,34		1528197,34	1445311,00
Výsledok hospodárenia pred zdanením r. 74 - r. 38		**75**	431159,62		431159,62	401986,00
591	Daň z príjmov	76	61800,32		61800,32	37455,00
595	Dodatočné odvody dane z príjmov	77				
Výsledok hospodárenia po zdanení (r. 75 - (r. 76 + r. 77)) (+/-)		**78**	369359,30		369359,30	364531,00

Číslo účtu	Výnosy	Číslo riadku	Činnosť			Bezprostredne predchádzajúce účtovné obdobie
			Hlavná nezdaňovaná	Zdaňovaná	Spolu	
a	b	c	1	2	3	4
601	Tržby za vlastné výrobky	39				
602	Tržby z predaja služieb	40				
604	Tržby za predaný tovar	41				
611	Zmena stavu zásob nedokončenej výroby	42				
612	Zmena stavu zásob polotovarov	43				
613	Zmena stavu zásob výrobkov	44				
614	Zmena stavu zásob zvierat	45				
621	Aktivácia materiálu a tovaru	46				
622	Aktivácia vnútroorganizačných služieb	47				
623	Aktivácia dlhodobého nehmotného majetku	48				
624	Aktivácia dlhodobého hmotného majetku	49				
641	Zmluvné pokuty a penále	50				
642	Ostatné pokuty a penále	51				
643	Platby za odpísané pohľadávky	52				
644	Úroky	53	1865,99		1865,99	3887,00
645	Kurzové zisky	54				
646	Prijaté dary	55				
647	Osobitné výnosy	56				
648	Zákonné poplatky	57				
649	Iné ostatné výnosy	58				
651	Tržby z predaja dlhodobého nehmotného majetku a dlhodobého hmotného majetku	59				
652	Výnosy z dlhodobého finančného majetku	60	323400,00		323400,00	212621,00
653	Tržby z predaja cenných papierov a podielov	61				
654	Tržby z predaja materiálu	62				
655	Výnosy z krátkodobého finančného majetku	63				
656	Výnosy z použitia fondu	64				
657	Výnosy z precenenia cenných papierov	65				
658	Výnosy z nájmu majetku	66				
661	Prijaté príspevky od organizačných zložiek	67				
662	Prijaté príspevky od iných organizácií	68	302349,44		302349,44	312531,00
663	Prijaté príspevky od fyzických osôb	69				
664	Prijaté členské príspevky	70				
665	Príspevky z podielu zaplatenej dane	71	900581,91		900581,91	916272,00
667	Prijaté príspevky z verejných zbierok	72				
691	Dotácie	73				
Účtová trieda 6 spolu r. 39 až r. 73		**74**	1528197,34		1528197,34	1445311,00
Výsledok hospodárenia pred zdanením r. 74 - r. 38		**75**	431159,62		431159,62	401986,00
591	Daň z príjmov	76	61800,32		61800,32	37455,00
595	Dodatočné odvody dane z príjmov	77				

Poznámka:

Hodnotové údaje sú uvedené v EUR (pokiaľ nie je uvedené inak). Čísla uvedené za položkou v zátvorkách alebo v stĺpcoch sú odvolávky na riadok alebo stĺpec príslušného výkazu (súvaha alebo výkaz ziskov a strát).

VŠEOBECNÉ INFORMÁCIE

Základné údaje o nadácii

Názov nadácie	Nadácia Slovenskej sporiteľne Tomášikova 48, 832 73 Bratislava
Dátum založenia nadácie	24. novembra 2004
Dátum vzniku nadácie	29. novembra 2004 zápis do registra nadácii MV SR pod registračným číslom: 203/Na-2002/774
Identifikačné číslo organizácie (IČO)	30 856 868
Zakladateľ nadácie	Slovenská sporiteľňa, a.s. Tomášikova 48, 832 37 Bratislava

Nadácia Slovenskej sporiteľne (ďalej len „nadácia"), IČO 30856868, so sídlom Tomášikova 48, 832 73 Bratislava bola založená dňa 24. novembra 2004 a zaregistrovaná dňa 29. novembra 2004 do registra nadácií Ministerstva vnútra SR ako SPORO Nadácia pod registračným číslom: 203/Na-2002/774. V roku 2005 zmenila svoj názov a v súčasnej dobe má názov Nadácia Slovenskej sporiteľne.

Nadácia Slovenskej sporiteľne mala do roku 2008 sídlo Suché mýto 4, 816 07 Bratislava. V roku 2008 zmenila svoje sídlo a jej novým sídlom je Tomášikova 48, 832 73 Bratislava.

Účel nadácie:

- podpora rozvoja kultúry vrátane výstav, koncertov a iných spoločenských podujatí a podpora duchovných hodnôt,
- podpora realizácie a ochrany ľudských práv alebo iných humanitných cieľov,
- podpora rozvoja vzdelávania, vedy a telovýchovy,
- podpora ochrany a tvorby životného prostredia, ochrany zdravia,
- podpora plnenia individuálne určenej humanitnej pomoci pre jednotlivca alebo skupiny osôb, ktoré sa ocitli v hmotnej núdzi alebo potrebujú naliehavú pomoc pri postihnutí živelnou pohromou,
- a spolupráca s inými osobami s podobným verejnoprospešným účelom,
- iných verejnoprospešných cieľov.

Nadácia v zdaňovacom období roku 2012 mala len zdaňované príjmy, z ktorých sa daň vyberaná zrážkou podľa § 43 zákona č. 595/2003 Z. z. o dani z príjmov v znení neskorších predpisov (ďalej len „ZDP") a príjmy, ktoré nie sú predmetom dane podľa §12 ZDP ods.7 písm. b). Za zdaňovacie obdobie roku 2012 nadácii v súlade s ustanovením § 41 ZDP nevzniká povinnosť podať daňové priznanie k dani z príjmov právnických osôb.

Zamestnanci

Názov položky	***2012***	***2011***
Priemerný prepočítaný počet zamestnancov	-	-
Stav zamestnancov ku dňu, ku ktorému sa zostavuje účtovná závierka	-	-
z toho: vedúci zamestnanci	-	-
Počet dobrovoľníkov vyslaných účtovnou jednotkou	-	-
Počet dobrovoľníkov, ktorí vykonávali dobrovoľnícku činnosť pre účtovnú jednotku počas účtovného obdobia	-	-

Nadácia zastúpená správcom nadácie k 31. decembru 2012 a k 31.12.2011 nemala žiadnych zamestnancov.

Právny dôvod na zostavenie účtovnej závierky

Táto účtovná závierka je riadna účtovná závierka Nadácie Slovenskej sporiteľne. Bola zostavená za účtovné obdobie od 1. januára do 31. decembra 2012 podľa slovenských právnych predpisov, a to zákona č. 431/2002 Z. z. o účtovníctve v znení neskorších predpisov a postupov účtovania a účtovej osnovy pre účtovné jednotky, ktoré nie sú založené alebo zriadené za účelom podnikania v súlade

s Opatrením MF SR č. 22502/2002-92 v neskoršom znení opatrenia MF SR č. 25682/2007-74 a opatrení MF SR č. 24342/2007-74, č.10294/2009-74 a MF/24033/2011-74.

Schválenie účtovnej závierky za rok 2011

Účtovnú závierku Nadácie Slovenskej sporiteľne za rok 2011 schválila správna rada nadácie na zasadnutí, ktoré sa konalo dňa 25. mája 2012.

Členovia orgánov nadácie

Orgán	*Funkcia*	*Meno*
Správna rada	Predseda	Jozef Sikela
	člen	Marta Krejcarová
	člen	Jiři Huml
Správca nadácie		Ivana Studenková do 30.4.2012 Helga Martinková od 2.5.2012
Dozorná rada	predseda	Štefan Máj
	člen	Boris Johannes Marte
	člen	Ján Onda
	člen	Peter Krútil
	člen	Ľudovít Valent

V dozornej rade nadácie neprišlo k zmenám jej zloženia. V správnej rade nadácie neprišlo k zmene jej zloženia. Dňa 30.4.2012 sa vzdala funkcie správkyňa nadácie p. Ivana Studenková a správna rada zvolila nového správcu nadácie p. Helgu Martinkovú.

POUŽITÉ ÚČTOVNÉ ZÁSADY A ÚČTOVNÉ METÓDY

1. Nadácia uplatňuje účtovné princípy a postupy účtovania v súlade so zákonom o účtovníctve a s postupmi účtovania pre účtovné jednotky, ktoré nie sú založené alebo zriadené za účelom podnikania. Účtovníctvo sa vedie v peňažných jednotkách meny Euro.

2. Účtovná závierka za rok 2012 bola spracovaná za predpokladu nepretržitého pokračovania činnosti.

3. Účtovníctvo sa vedie na základe dodržania časovej a vecnej súvislosti nákladov a výnosov. Za základ sa berú všetky náklady a výnosy, ktoré sa vzťahujú na účtovné obdobie bez ohľadu na dátum ich platenia.

4. Prijaté príspevky sa prvotne zaúčtujú ako záväzok na účte 'Výnosy budúcich období' a do výnosov sa rozpúšťajú v čase poskytnutého príspevku alebo dotácie súvzťažne s prislúchajúcimi nákladmi.

5. Poskytnuté príspevky a dotácie sú účtované do nákladov potom, ako ich schváli Správna rada.

6. Spôsob ocenenia jednotlivých zložiek majetku a záväzkov

Pri obstaraní majetku sa uplatňuje princíp obstarávacích cien (t. j. historických cien).

a) Dlhodobý hmotný a nehmotný majetok obstaraný kúpou – obstarávacou cenou. Obstarávacia cena je cena, za ktorú sa majetok obstaral, a náklady súvisiace s jeho obstaraním (prepravné a clo). Ako dlhodobý nehmotný majetok spoločnosť účtuje majetok, ktorého vstupná cena je vyššia ako 2 400 EUR a doba použiteľnosti dlhšia ako jeden rok. Ako dlhodobý hmotný majetok spoločnosť účtuje majetok, ktorého vstupná cena je vyššia ako 1 700 EUR a doba použiteľnosti dlhšia ako jeden rok.

b) Nadácia v roku 2011 nadobudla hypotekárne záložné listy (ďalej len „HZL") – dlhové cenné papiere obstarané v primárnej emisii neurčené na obchodovanie. HZL boli pri prvotnom účtovaní ocenené obstarávacou cenou. Ocenenie HZL sa následne zvyšuje o časové rozlíšenie kupónového výnosu, ktoré sa vykazujú ako „Výnosy z dlhodobého finančného majetku" vo výkaze ziskov a strát v aktívach ako „Dlhové cenné papiere držané do splatnosti". Ocenenie HZL sa znižuje o vyplatený kupón.

c) Nadácia v roku 2012 nenadobudla zásoby.

d) Nadácia v roku 2012 neeviduje žiadne pohľadávky.

e) Peňažné prostriedky sa oceňujú v menovitej hodnote.

f) Časové rozlíšenie na strane aktív súvahy – príjmy budúcich období, sa oceňujú očakávanou menovitou hodnotou.

g) Záväzky sa účtujú v menovitej hodnote.

h) Rezervy – v očakávanej výške záväzku.

i) Nadácia v roku 2012 neúčtovala o dlhopisoch, pôžičkách a úveroch.

j) Časové rozlíšenie na strane pasív súvahy (výnosy a výdavky budúcich období) sa oceňujú očakávanou menovitou hodnotou.

Tvorba odpisového plánu pre dlhodobý majetok

Majetok sa odpisuje počas predpokladanej doby používania zodpovedajúcej spotrebe budúcich ekonomických úžitkov z majetku. Účtovné odpisy sú rovnomerné. Majetok sa začína odpisovať v mesiaci nasledujúcom po mesiaci zaradenia do používania.

7. Prepočet údajov v cudzích menách na slovenskú menu

Transakcie v cudzej mene prepočítavajú na eurá referenčným výmenným kurzom určeným a vyhláseným Európskou centrálnou bankou alebo Národnou bankou Slovenska v deň predchádzajúci dňu uskutočnenia účtovného prípadu.

Peňažné aktíva a pasíva vyjadrené v cudzej mene sa prepočítavajú kurzom platným ku dňu zostavenia účtovnej závierky. Vzniknuté kurzové rozdiely sa vykazujú vo výkaze ziskov a strát.

Kúpa a predaj cudzej meny sa prepočítava na euro kurzom, za ktorý boli tieto hodnoty nakúpené alebo predané.

DOPLŇUJÚCE ÚDAJE K SÚVAHE

ÚDAJE VYKÁZANÉ NA STRANE AKTÍV SÚVAHY

Dlhodobý nehmotný majetok (r. 002 súvahy)

	Nehmotné výsledky z vývojovej a obdobnej činnosti	**Softvér**	**Oceniteľné práva**	**Ostatný dlhodobý nehmotný majetok**	**Obstaranie dlhodobého nehmotného majetku**	**Poskytnuté preddavky na dlhodobý nehmotný majetok**	***Celkom***
Riadok súvahy	*003*	*004*	*005*	*006*	*007*	*008*	*002*
Prvotné ocenenie							
K 1. januáru 2012	-	-	-	-	-	-	-
Prírastky	-	129 600,00	-	-	-	-	129 600,00
Úbytky	-	-	-	-	-	-	-
Presuny	-	-	-	-	-	-	-
K 31. decembru 2012	-	129 600,00	-	-	-	-	129 600,00
Opravná položka							
K 1. januáru 2012	-	-	-	-	-	-	-
Prírastky	-	18 900,00	-	-	-	-	18 900,00
Úbytky	-	-	-	-	-	-	-
K 31. decembru 2012	-	18 900,00	-	-	-	-	18 900,00
Účtovná hodnota							
K 1. januáru 2012	-	-	-	-	-	-	-
K 31. decembru 2012	-	110 700,00	-	-	-	-	110 700,00

Nadácia Slovenskej sporiteľne v roku 2012 nadobudla licenciu na internetovú hru „Hra o milión" vo výške 129 600 EUR.

Dlhodobý finančný majetok (r. 021 súvahy)

K 31. decembru 2012

	Podielové CP a podiely v obchodnej spoločnosti v ovládanej osobe	*Podielové CP a podiely v obchodnej spoločnosti s podstatným vplyvom*	*Dlhodobé cenné papiere držané do splatnosti*	*Pôžičky podnikom v skupine a ostatné pôžičky*	*Ostatný dlhodobý finančný majetok*	*Obstaranie dlhodobého finančného majetku*	*Poskytnuté preddavky na dlhodobý finančný majetok*	*Celkom*
Riadok súvahy	*022*	*023*	*024*	*025*	*026*	*027*	*028*	*021*
Prvotné ocenenie								
K 1. januáru 2012	-	-	6 609 692	-	-	-	-	6 609 692
Prírastky	-	-	-	-	-	-	-	-
Úbytky	-	-	-	-	-	-	-	-
Presuny	-	-	-	-	-	-	-	-
K 31. decembru 2012	-	-	6 609 692	-	-	-	-	6 609 692
Oprávky								
K 1. januáru 2012	-	-	-	-	-	-	-	-
Prírastky	-	-	-	-	-	-	-	-
Úbytky	-	-	-	-	-	-	-	-
K 31. decembru 2012	-	-	-	-	-	-	-	-
Účtovná hodnota								
K 1. januáru 2012	-	-	6 609 692	-	-	-	-	6 609 692
K 31. decembru 2012	-	-	6 609 692	-	-	-	-	6 609 692

Nadácia vlastní hypotekárne záložné listy Slovenskej sporiteľne, a.s. (ďalej len „HZL") – dlhové cenné papiere obstarané v primárnej emisii neurčené na obchodovanie. Nadácia k 20.6 2011 predala pôvodné HZL a obstarala nové dlhové cenné papiere vo výške 6 600 000 EUR. Súčasťou účtovnej hodnoty cenných papierov k 31. decembru 2012 je tiež časové rozlíšenie kupónu vo výške 9 692 EUR (31. december 2011: 9 692 EUR). HZL sú splatné 20.júna 2018, pričom kupón je splácaný v polročnom intervale.

K 31. decembru 2011

	Podielové CP a podiely v obchodnej spoločnosti v ovládanej osobe	***Podielové CP a podiely v obchodnej spoločnosti s podstatným vplyvom***	***Dlhodobé cenné papiere držané do splatnosti***	***Pôžičky podnikom v skupine a ostatné pôžičky***	***Ostatný dlhodobý finančný majetok***	***Obstaranie dlhodobého finančného majetku***	***Poskytnuté preddavky na dlhodobý finančný majetok***	***Celkom***
Riadok súvahy	*022*	*023*	*024*	*025*	*026*	*027*	*028*	*021*
Prvotné ocenenie								
K 1. januáru 2011	-	-	5 991 929	-	-	-	-	5 991 929
Prírastky	-	-	6 609 692	-	-	-	-	6 609 692
Úbytky	-	-	5 991 929	-	-	-	-	5 991 929
Presuny	-	-	-	-	-	-	-	-
K 31. decembru 2011	-	-	6 609 692	-	-	-	-	6 609 692
Opravná položka								
K 1. januáru 2011	-	-	-	-	-	-	-	-
Prírastky	-	-	-	-	-	-	-	-
Úbytky	-	-	-	-	-	-	-	-
K 31. decembru 2011	-	-	-	-	-	-	-	-
Účtovná hodnota								
K 1. januáru 2011	-	-	5 991 929	-	-	-	-	5 991 929
K 31. decembru 2011	-	-	6 609 692	-	-	-	-	6 609 692

Finančné účty (r. 051 súvahy)

K 31. decembru 2012 a 31. decembru 2011

Položka	*2012*	*2011*
Peňažné prostriedky		
Pokladňa, ceniny	-	-
Bankové účty bežné	1 009 993,18	1 645 873,00
Bankové účty termínované	-	-
Peniaze na ceste	-	-
Spolu	**1 009 993,18**	**1 648 873,00**

Peňažné prostriedky sú uložené v Slovenskej sporiteľni, a.s.

Časové rozlíšenie (r. 057 súvahy)

Spoločnosť v roku 2012 ani v roku 2011 neúčtovala o nákladoch budúcich období.

ÚDAJE VYKÁZANÉ NA STRANE PASÍV SÚVAHY

Vlastné zdroje krytia stálych a obežných aktív (r. 061 súvahy)

Hodnota nadačného imania je 7 722 346,38 EUR. Predmet nadačného imania tvoria peňažné prostriedky, ktoré vložil do nadačného imania zakladateľ vo výške 6 638 783,78 EUR, výsledky hospodárenia min. rokov vo výške 714 203,29(zisk) a hospodársky výsledok - zisk za rok 2012 vo výške 369 359,30 EUR.

Položka	*Stav k 1. 1. 2012*	*Prírastky*	*Úbytky*	*Presuny*	*Stav k 31. 12. 2012*
Základné imanie	6 638 783,78	-	-	-	6 638 783,78
Vlastné akcie a vlastné obchodné podiely					
Zmena základného imania	-	-	-	-	-
Pohľadávky za upísané vlastné imanie	-	-	-	-	-
Emisné ážio					
Ostatné kapitálové fondy	-	-	-	-	-
Zákonný rezervný fond (nedeliteľný fond) z kapitálových vkladov	-	-	-	-	-
Oceňovacie rozdiely z precenenia majetku a záväzkov	-	-	-	-	-
Oceňovacie rozdiely z kapitálových účastín	-	-	-	-	-
Oceňovacie rozdiely z precenenia pri zlúčení, splynutí a rozdelení	-	-	-	-	-
Zákonný rezervný fond	-	-	-	-	-
Nedeliteľný fond	-	-	-	-	-
Štatutárne fondy a ostatné fondy	-	-	-	-	-
Nerozdelený zisk minulých rokov	349 672,53	-	-	364 530,77	714 203,30
Neuhradená strata minulých rokov	-	-	-	-	-
Výsledok hospodárenia bežného účtovného obdobia	364 530,77	369 359,30	-	(364 530,77)	369 359,30
Vyplatené dividendy	-	-	-	-	-
Ostatné položky vlastného imania	-	-	-	-	-
Účet 491 – Vlastné imanie fyzickej osoby – podnikateľa	-	-	-	-	-

Vyrovnanie straty za rok 2011

Položka	*2011*
Účtovný zisk	364 530,77
Rozdelenie účtovného zisku	***2012***

Prídel do základného imania	-
Prídel do ostatných fondov	-
Prevod do nevysporiadaného výsledku hospodárenia minulých rokov	364 530,77
Prevod do sociálneho fondu i	-
Úhrada straty minulých období	-
Iné	-

Rezervy (r. 075 súvahy)

Zákonné a ostatné rezervy (r. 076 až 078 súvahy)

31. december 2012

Položka	*Stav k 1. 1. 2012*	*Tvorba*	*Použitie*	*Zrušenie*	*Stav k 31. 12. 2012*
Krátkodobé rezervy					
Krátkodobé zákonné rezervy (r. 076)	-	*5 833,16*	-	-	*5 833,16*
z toho:					
Rezerva na nevyfakturované služby a dodávky, obstaranie majetku	-	*5 833,16*	-	-	*5 833,16*

Záväzky (r. 087 súvahy)

Položka	*Riadok*	*Spolu k 31. 12. 2012*	*Spolu k 31. 12. 2011*
Krátkodobé záväzky:			
Záväzky po lehote splatnosti		-	-
Záväzky so zostatkovou dobou splatnosti do jedného roka vrátane		208,85	-
Spolu krátkodobé záväzky	**088**	**208,85**	**-**
Dlhodobé záväzky:			
Záväzky so zostatkovou dobou splatnosti jeden rok až päť rokov		-	-
Záväzky so zostatkovou dobou splatnosti nad päť rokov		-	-
Spolu dlhodobé záväzky	***079***	**-**	**-**

Časové rozlíšenie (r. 101 súvahy)

Položka	*Riadok*	*31. december 2012*	*31. december 2011*
Výdavky budúcich období krátkodobé	102	1 707,00	1 707,00
z toho:			
daň z príjmov z úrokov		*1 707,00*	*1 707,00*
Spolu	**102**	**1 707,00**	**1 707,00**

Výdavky budúcich období tvoria náklady súvisiace s rokom 2012, ktoré budú vyúčtované až v roku 2013 - alikvotná časť dane z príjmov z úrokov z hypotekárnych záložných listov.

Položky výnosov budúcich období z dôvodu: (r. 103 súvahy)	*Stav k 31.12.2011*	*Prírastky*	*Úbytky*	*Stav k 31.12.2012*
bezodplatne nadobudnutého dlhodobého majetku	-	-	-	-
dlhodobého majetku obstaraného z dotácie	-	-	-	-
dlhodobého majetku obstaraného z finančného daru	-	-	-	-
dotácie zo ŠR alebo z prostriedkov EÚ	-	-	-	-
dotácie z rozpočtu obce alebo z rozpočtu	-	-	-	-

vyššieho územného celku				
grantu	-	-	-	-
podielu zaplatenej dane	*900 871*	-	*900 581,91*	*289,43*
dlhodobého majetku obstaraného z podielu zaplatenej dane	-	-	-	-

Výnosy budúcich období tvoria prijaté príspevky z podielu zaplatenej dane za účtovné obdobie, ktoré neboli spotrebované a budú v roku 2013 vrátené do ŠR SR.

DOPLŇUJÚCE ÚDAJE K VÝKAZU ZISKOV A STRÁT

VÝNOSY

Úroky (r. 53 výkazu ziskov a strát)

Položka	*Riadok*	*2012*	*2011*
Úroky	53	1 865,99	3 887,00
v tom:			
úroky z BÚ v SLSP, a.s.		*1 865,99*	*3 887,00*
Spolu	**53**	**1 865,99**	**3 887,00**

Výnosy z dlhodobého finančného majetku (r. 60 výkazu ziskov a strát)

Položka	*Riadok*	*2012*	*2011*
Výnosové úroky	60	323 400,00	212 621,00
v tom:			
úroky z HZL		*323 400,00*	*212 621,00*
Spolu	**60**	**323 400,00**	**212 621,00**

Prijaté príspevky od iných organizácií a príspevky z podielu zaplatenej dane (r. 68 a r. 71 výkazu ziskov a strát)

Položka	*Riadok*	*2012*	*2011*
Prijaté príspevky			
v tom			
príspevky od iných organizácií	68	302 349,44	312 531,00
príspevky z podielu zaplatenej dane	71	900 581,91	916 272,00
Spolu		**1 202 931,35**	**1 228 803,00**

Prijaté príspevky v roku 2012 tvoria hlavne finančný príspevok spoločnosti LANED, a.s., ktorá je spoločnosťou v skupine SLSP, a.s., vo výške 1 792 EUR a dar nadácii od spoločnosti Slovenská sporiteľňa, a.s. vo výške 300 tis. EUR.

NÁKLADY

Poskytnuté príspevky z podielu zaplatenej dane (r. 36 výkazu ziskov a strát)

Účel použitia podielu zaplatenej dane	*Použitá suma z bezprostredne predchádzajúceho obdobia*	*Použitá suma bežného účtovného obdobia*
Finančné dary	900 871,00	-
Zostatok podielu zaplatenej dane bežného účtovného obdobia		289,43

Nadácia poskytla v roku 2012 na základe rozhodnutia správnej rady finančné dary vo výške 995 821 EUR. Dary boli poskytnuté Nadácii pre deti Slovenska vo výške 40 000 EUR, Detskému múzeu vo výške 127 000 EUR, Slovenskej filharmónii vo výške 43 200 EUR, Slovenskému komornému divadlu v Martine

vo výške 16 600 EUR a Divadlu Aréna vo výške 15 000 EUR, ďalším spoločnostiam v celkovej výške 242 638 EUR.

Nadácia podporila nasledovné projekty: Program Ihriská finančnou čiastkou 259 358 EUR, Euro k euru finančnou čiastkou 85 526 EUR, Futbal to je hra finančnou čiastkou 60 359 EUR a Vysoké školy finančnou čiastkou 11 500 EUR. Projekty boli podporené z prijatých prostriedkov z podielu zaplatenej dane v roku 2011.

Projekty podporené z prijatých prostriedkov od iných organizácii boli vo výške 95 240 EUR.

Nadácia poskytla v roku 2011 na základe rozhodnutia správnej rady finančné dary vo výške 916 272 EUR. Dary boli poskytnuté združeniu Človečina vo výške 120 000 EUR, Slovenskému komornému divadlu v Martine vo výške 16 600 EUR, Slovenskej filharmónii vo výške 43 200 EUR, Slovenskému zväzu telesne postihnutých športovcov vo výške 17 000 EUR a Asociácii postihnutým ADELI vo výške 16 000 EUR, Nadácii pre deti Slovenska vo výške 40 000 EUR, Amálie Maurer, s.r.o. vo výške 18 500 EUR, Občianskemu združeniu KELTING vo výške 19 500 EUR, Trendu vo výške 18 000 EUR a ďalším spoločnostiam v celkovej výške 205 164 EUR.

Nadácia podporila nasledovné projekty: Program Ihriská finančnou čiastkou 205 768 EUR, Euro k euru finančnou čiastkou 90 460 EUR, Futbal to je hra finančnou čiastkou 60 000 EUR a Vysoké školy finančnou čiastkou 45 980 EUR. Projekty boli podporené z prijatých prostriedkov z podielu zaplatenej dane v roku 2010.

Projekty podporené z prijatých prostriedkov od iných organizácii boli vo výške 113 400 EUR.

Hospodárske náklady

Položka	*Riadok*	*2012*	*2011*
Náklady voči audítorovi, audítorskej spoločnosti, z toho:			
náklady na overenie individuálnej účtovnej závierky		-	-
iné uisťovacie audítorské služby		-	-
súvisiace audítorské služby		-	-
daňové poradenstvo		-	-
ostatné neaudítorské služby		-	-
Hospodárske náklady, z toho:			
spotreba materiálu	01	-	*137,00*
Náklady na cestovné	05	*198,00*	*171,00*
náklady na reprezentáciu	06	*22 837,80*	*2 039,00*
ostatné služby, z toho:	07	*58 880,80*	*9 336,00*
nájomné		*2 860,36*	*2 917,00*
reklamné predmety		*9 096,10*	*3 162,00*
SLA		*16 076,78*	*3 257,00*
Web stránka		*4 395,38*	-
Náklady na projekty		*12 000,00*	-
Iné		*14 452,20*	
ostatné dane a poplatky	15	*194,97*	*42,00*
iné ostatné náklady	24	*204,00*	*2 028,00*
odpisy	25	*18 900,00*	-
Spolu		**101 215,57**	**13 753,00**

DAŇ Z PRÍJMOV

Sadzba dane z príjmov pre rok 2012 a 2011 je 19 %. Nadácia v zdaňovacom období roku 2012 mala len zdaňovaný úrokový príjem vo výške 325 265,99 EUR (v roku 2011: 216 508 EUR), z ktorých sa daň vyberá zrážkou podľa § 43 zákona č. 595/2003 Z. z. o dani z príjmov v znení neskorších predpisov. Všetky ostatné príjmy sú oslobodené od dane z príjmu.

Výsledok hospodárenia po zdanení (r. 78 výkazu ziskov a strát)

Položka	*Riadok*	*2012*	*2011*
Výsledok hospodárenia pred zdanením	75	431 159.62	401 986,00
Daň z príjmov	76	(61 800.32)	(37 455,00)
Výsledok hospodárenia po zdanení	**78**	**369 359.30**	**364 531,00**

PRENAJATÝ MAJETOK A MAJETOK ZACHYTENÝ NA PODSÚVAHOVÝCH ÚČTOCH

Nadácia v roku 2012 neúčtovala na podsúvahových účtoch v účtových skupinách 97 až 99.

PRÍPADNÉ ĎALŠIE ZÁVÄZKY

Nadácia v roku 2012 neeviduje žiadne budúce možné záväzky nevykázané v súvahe vyplývajúce zo súdnych rozhodnutí, poskytnutých záruk, zo všeobecne záväzných právnych predpisov, zo zmlúv o podriadenom záväzku, z ručenia v členení podľa jednotlivých druhov ručenia.

OSTATNÉ FINANČNÉ POVINNOSTI

Nadácia v roku 2012 neeviduje žiadne položky ostatných finančných povinností, ktoré sa nesledujú v účtovníctve a neuvádzajú sa v súvahe.

DOPLŇUJÚCE INFORMÁCIE

V čase odo dňa, ku ktorému sa zostavuje účtovná závierka, do dňa zostavenia účtovnej závierky nevznikli ďalšie skutočnosti, ktoré by mali významný vplyv na verné zobrazenie skutočností, ktoré sú predmetom účtovníctva.

Ernst & Young Slovakia, spol. s r.o.
Hodžovo námestie 1A
811 06 Bratislava
Slovenská republika

Tel: +421 2 3333 9111
Fax: +421 2 3333 9222
www.ey.com/sk

Správa nezávislého audítora

Zakladateľovi Nadácie Slovenskej sporiteľne:

Uskutočnili sme audit priloženej účtovnej závierky spoločnosti Nadácia Slovenskej sporiteľne („Spoločnosť"), ktorá obsahuje súvahu k 31. decembru 2012, výkaz ziskov a strát za rok končiaci k uvedenému dátumu a poznámky, ktoré obsahujú prehľad významných účtovných zásad a účtovných metód a ďalšie vysvetľujúce informácie.

Zodpovednosť štatutárneho orgánu za účtovnú závierku

Štatutárny orgán Spoločnosti je zodpovedný za zostavenie a prezentáciu tejto účtovnej závierky, ktorá poskytuje pravdivý a verný obraz v súlade so zákonom o účtovníctve č. 431/2002 Z.z. v znení jeho dodatkov (ďalej len „zákon o účtovníctve") a za interné kontroly, ktoré štatutárny orgán považuje za potrebné na zostavenie účtovnej závierky, ktorá neobsahuje významné nesprávnosti z dôvodu podvodu alebo chyby.

Zodpovednosť audítora

Našou zodpovednosťou je vyjadriť názor na túto účtovnú závierku na základe nášho auditu. Audit sme uskutočnili v súlade s Medzinárodnými audítorskými štandardami. Podľa týchto štandardov máme dodržiavať etické požiadavky, naplánovať a vykonať audit tak, aby sme získali primerané uistenie, že účtovná závierka neobsahuje významné nesprávnosti.

Súčasťou auditu je uskutočnenie postupov na získanie audítorských dôkazov o sumách a údajoch vykázaných v účtovnej závierke. Zvolené postupy závisia od úsudku audítora, vrátane posúdenia rizík významnej nesprávnosti v účtovnej závierke, či už v dôsledku podvodu alebo chyby. Pri posudzovaní tohto rizika audítor berie do úvahy interné kontroly relevantné pre zostavenie účtovnej závierky Spoločnosti, ktorá poskytuje pravdivý a verný obraz, aby mohol navrhnúť audítorské postupy vhodné za daných okolností, nie však za účelom vyjadrenia názoru k účinnosti interných kontrol Spoločnosti. Audit ďalej zahŕňa vyhodnotenie vhodnosti použitých účtovných zásad a účtovných metód a primeranosti účtovných odhadov, ktoré urobil štatutárny orgán, ako aj vyhodnotenie celkovej prezentácie účtovnej závierky.

Sme presvedčení, že audítorské dôkazy, ktoré sme získali, poskytujú dostatočný a primeraný základ pre náš názor.

Názor

Podľa nášho názoru, účtovná závierka poskytuje pravdivý a verný obraz finančnej situácie Spoločnosti k 31. decembru 2012 a výsledku jej hospodárenia za rok končiaci k uvedenému dátumu v súlade so zákonom o účtovníctve.

22. marca 2013
Bratislava, Slovenská republika

Ernst & Young Slovakia, spol. s r.o.
Licencia SKAU č. 257

Ing. Peter Hollý
Licencia SKAU č. 1072

Spoločnosť je členom Ernst & Young Global Limited.
Ernst & Young Slovakia, spol. s r.o., IČO: 35 840 463, zapísaná v Obchodnom registri Okresného súdu Bratislava I, oddiel: Sro, vložka číslo: 27004/B a v zozname audítorov vedenom Slovenskou komorou audítorov pod č. 257.

PREHĽAD PRÍJMOV (VÝNOSOV) PODĽA ZDROJOV A ICH PÔVODU

EUR

VÝNOSY:	
Úroky z netermínovaných vkladov:	1 865,99
Výnosy z dlhodobých finančných investícií	323 400,00
VÝNOSY spolu	**325 265,99**

PREHĽAD O DARCOCH

Nadácia Slovenskej sporiteľne prijala v roku 2012 finančné dary od spoločnosti LANED a.s. vo výške 1 792,- EUR a od spoločnosti Slovenská sporiteľňa, a.s. vo výške 300 000 EUR..

FINANČNÉ PRÍSPEVKY POSKYTNUTÉ FYZICKÝM A PRÁVNICKÝM OSOBÁM

Nadácia poskytla v roku 2012 na základe rozhodnutia správnej rady finančné dary vo výške 995 821,91 EUR.

PREHĽAD VÝDAVKOV (NÁKLADOV)

EUR

NÁKLADY:	
Náklady na cestovné	198,00
Ostatné služby (nájom, poštovné)	58 880,80
Náklady na reprezentáciu	22 837,80
Ostatné poplatky	204,00
Ostatné dane a poplatky	194,97
Daň z príjmov z úrokových výnosov	61 800,32
Odpisy	18 900,00
NÁKLADY spolu	**163 015,89**

V roku 2012 vznikli Nadácii Slovenskej sporiteľne náklady na správu nadácie v sume 163 015,89 EUR.

ZMENY VYKONANÉ V NADAČNEJ LISTINE A V ZLOŽENÍ ORGÁNOV

V dozornej rade nadácie neprišlo k zmenám jej zloženia. V správnej rade nadácie neprišlo k zmene jej zloženia. Dňa 30.4.2012 sa vzdala funkcie správkyňa nadácie p. Ivana Studenková a správna rada zvolila nového správcu nadácie p. Helgu Martinkovú.

ODMENA ZA VÝKON FUNKCIE SPRÁVCU NADÁCIE

Výkon funkcie správcu nadácie v roku 2012 zabezpečoval správca nadácie dobrovoľne bez nároku na odmenu za výkon funkcie správcu.

Ernst & Young Slovakia, spol. s r.o.
Hodžovo námestie 1A
811 06 Bratislava
Slovenská republika

Tel: +421 2 3333 9111
Fax: +421 2 3333 9222
www.ey.com/sk

Dodatok správy audítora
o overení súladu výročnej správy s účtovnou závierkou
v zmysle zákona č. 540/2007 Z.z. § 23 odsek 5

Zakladateľovi Nadácie Slovenskej sporiteľne

I. Overili sme účtovnú závierku Nadácie Slovenskej sporiteľne („Spoločnosť") k 31. decembru 2012, uvedenú vo výročnej správe Spoločnosti. K uvedenej účtovnej závierke sme dňa 22. marca 2013 vydali správu auditora v nasledujúcom znení:

„Správa nezávislého audítora

Zakladateľovi Nadácie Slovenskej sporiteľne:

Uskutočnili sme audit priloženej účtovnej závierky spoločnosti Nadácia Slovenskej sporiteľne („Spoločnosť"), ktorá obsahuje súvahu k 31. decembru 2012, výkaz ziskov a strát za rok končiaci k uvedenému dátumu, a poznámky, ktoré obsahujú prehľad významných účtovných zásad a účtovných metód a ďalšie vysvetľujúce informácie.

Zodpovednosť štatutárneho orgánu za účtovnú závierku

Štatutárny orgán Spoločnosti je zodpovedný za zostavenie a prezentáciu tejto účtovnej závierky, ktorá poskytuje pravdivý a verný obraz v súlade so zákonom o účtovníctve č. 431/2002 Z.z. v znení jeho dodatkov (ďalej len „zákon o účtovníctve") a za interné kontroly, ktoré štatutárny orgán považuje za potrebné na zostavenie účtovnej závierky, ktorá neobsahuje významné nesprávnosti z dôvodu podvodu alebo chyby.

Zodpovednosť audítora

Našou zodpovednosťou je vyjadriť názor na túto účtovnú závierku na základe nášho auditu. Audit sme uskutočnili v súlade s Medzinárodnými audítorskými štandardami. Podľa týchto štandardov máme dodržiavať etické požiadavky, naplánovať a vykonať audit tak, aby sme získali primerané uistenie, že účtovná závierka neobsahuje významné nesprávnosti.

Súčasťou auditu je uskutočnenie postupov na získanie audítorských dôkazov o sumách a údajoch vykázaných v účtovnej závierke. Zvolené postupy závisia od úsudku audítora, vrátane posúdenia rizík významnej nesprávnosti v účtovnej závierke, či už v dôsledku podvodu alebo chyby. Pri posudzovaní tohto rizika audítor berie do úvahy interné kontroly relevantné pre zostavenie účtovnej závierky Spoločnosti, ktorá poskytuje pravdivý a verný obraz, aby mohol navrhnúť audítorské postupy vhodné za daných okolností, nie však za účelom vyjadrenia názoru k účinnosti interných kontrol Spoločnosti. Audit ďalej zahŕňa vyhodnotenie vhodnosti použitých účtovných zásad a účtovných metód a primeranosti účtovných odhadov, ktoré urobil štatutárny orgán, ako aj vyhodnotenie celkovej prezentácie účtovnej závierky.

Sme presvedčení, že audítorské dôkazy, ktoré sme získali, poskytujú dostatočný a primeraný základ pre náš názor.

Názor

Podľa nášho názoru, účtovná závierka poskytuje pravdivý a verný obraz finančnej situácie Spoločnosti k 31. decembru 2012 a výsledku jej hospodárenia za rok končiaci k uvedenému dátumu v súlade so zákonom o účtovníctve.

22. marca 2013
Bratislava, Slovenská republika

Ernst & Young Slovakia, spol. s r.o.
Licencia SKAU č. 257

Ing. Peter Hollý
Licencia SKAU č. 1072"

Spoločnosť zo skupiny Ernst & Young Global Limited
Ernst & Young Slovakia, spol. s r.o., IČO: 35 640 463, zapísaná v Obchodnom registri Okresného súdu Bratislava I, oddiel: Sro, vložka číslo: 27004/B
a v zozname auditorov vedenom Slovenskou komorou audítorov pod č. 257.

ERNST & YOUNG

II. Overili sme tiež súlad výročnej správy s vyššie uvedenou účtovnou závierkou. Za správnosť zostavenia výročnej správy je zodpovedný štatutárny orgán Spoločnosti. Našou úlohou je vydať na základe nášho overenia názor o súlade výročnej správy s účtovnou závierkou.

Overenie sme vykonali v súlade s Medzinárodnými audítorskými štandardmi. Tieto štandardy požadujú, aby audítor naplánoval a vykonal overenie tak, aby získal primeranú istotu, že účtovné informácie uvedené vo výročnej správe, ktoré sú získané z účtovnej závierky, sú vo všetkých významných súvislostiach v súlade s touto účtovnou závierkou. Informácie uvedené vo výročnej správe sme posúdili s informáciami uvedenými v účtovnej závierke k 31. decembru 2012. Iné údaje a informácie, ako účtovné informácie získané z uvedenej účtovnej závierky a účtovných kníh Spoločnosti sme neoverovali. Sme presvedčení, že vykonané overovanie poskytuje primeraný podklad pre vyjadrenie názoru audítora.

Podľa nášho názoru sú účtovné informácie uvedené vo výročnej správe vo všetkých významných súvislostiach v súlade s účtovnou závierkou Spoločnosti k 31. decembru 2012, a sú v súlade so zákonom o účtovníctve č. 431/2002 Z.z. v znení neskorších predpisov.

10. apríla 2013
Bratislava, Slovenská republika

Ernst & Young

Ernst & Young Slovakia, spol. s r.o.
Licencia SKAU č. 257

Ing. Peter Hollý
Licencia SKAU č. 1072

Výstava O troch centoch
Frotáž historických mincí

Otvorenie výstavy
O troch centoch

Otvorenie výstavy
O troch centoch

Otvorenie výstavy
O troch centoch

Výstava O troch centoch
Ukážka historických mincí

Výstava O troch centoch
Obchod a nakupovanie

Výstava O troch centoch
Ryžovanie zlata

Výstava O troch centoch
Tlač záverečného
výpisu účtu

Výstava O troch centoch
Životné náklady

Výstava O troch centoch
Skupinové sedenie

ČÍNSKE DIERKOVÉ MINCE

Už pred 3 000 rokmi sa v Číne vyrábali mince v podobe rôznych predmetov dennej potreby. Tieto mince mali tvar náradia.

Až okrúhle bronzové mince s otvorom v strede mali určitú hodnotu.

GRÉCKE MINCE

Zlatý statér (zlatá minca) z Atén, 296 p.n.l.

Na líci mince je zobrazená sova s gréckymi písmenami ΑΘΕ (ATHE) a dva listy olivovníka. Na jej rube je Aténa s prilbou. Táto bohyňa bola ochrankyňou Atén. Sova je znakom múdrosti a symbolizuje noc.

Kleopatrina tetradrachma, 36 p.n.l.

Na líci je znázornená Kleopatra. Na rube je hlava Marka Antonia, jej manžela.

RÍMSKE MINCE

Cézarov denárius, 49 p.n.l.

Na líci mince sú symboly, ktoré rozprávajú o Cézarovi ako o kňazovi: obetná miska, kropáč, sekera a kňazská čiapka. Na rube mince vidíme slona, ktorý rozšliapava hada. Je to symbol víťazného boja a Cézarovej sily.

Augustov denárius, 18 p.n.l.

Na líci je Augustova hlava. Obrázok na rube znázorňuje znamenie kozorožca, v ktorom sa Augustus narodil. Kozorožec drží glóbus. Hore vidíme antický roh, dole veslo. Symboly glóbusu a vesla hovoria o cisárovom nároku vládnuť nad celým svetom, antický rok hojnosti rozpráva o blahu za jeho vlády.

Výstava O troch centoch
Výukový panel

Výstava O troch centoch
Výukový panel

Euromince a ich okraje

Každá z našich ôsmich euromincí má iné okrajové razenie. Tak môžu aj slepí a zrakovo postihnutí ľudia jednoducho rozlišovať mince. Na bankovom pulte sa nachádzajú štyri obrovské euromince.
Ohmataj ich okraje a skús uhádnuť, o ktoré mince ide.

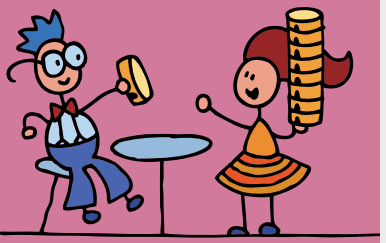

Výstava O troch centoch
Výukový panel

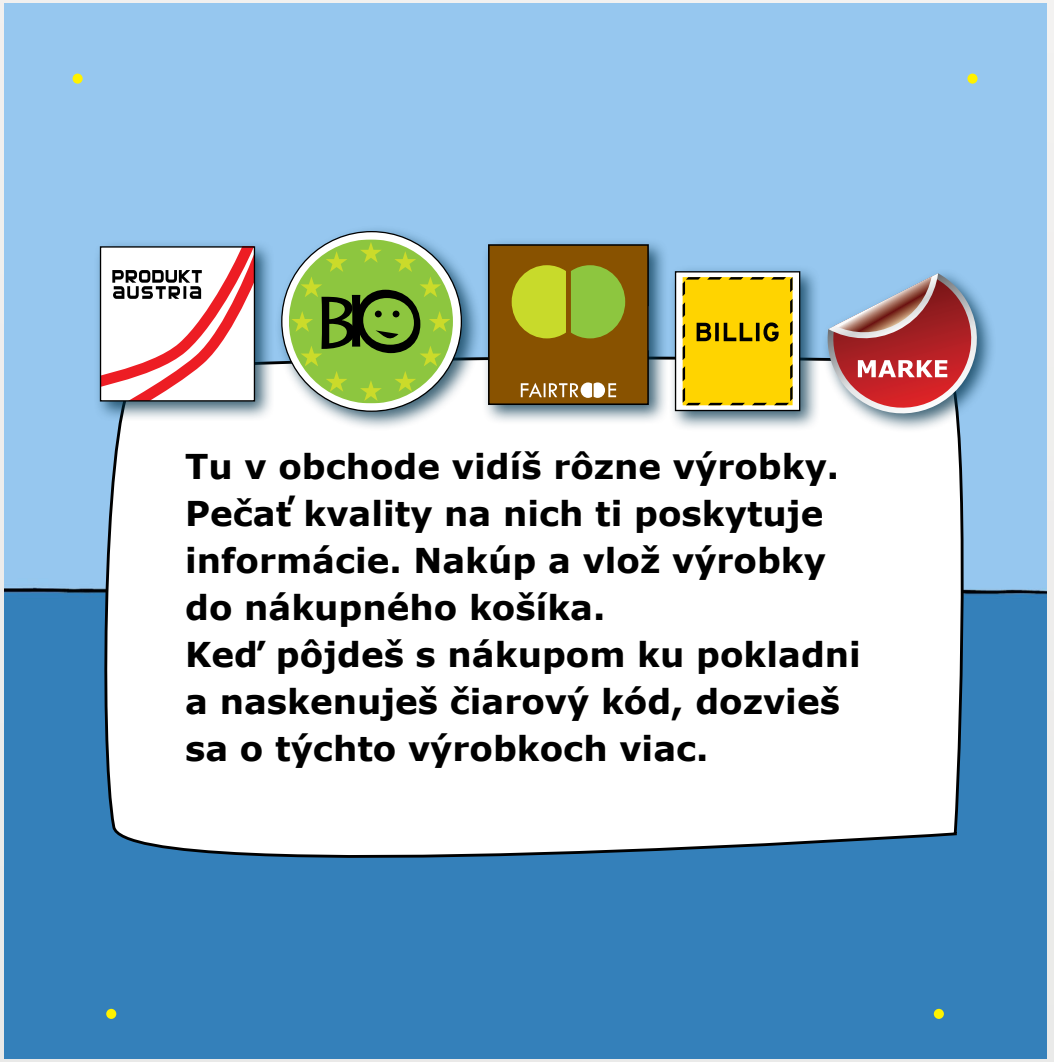

Výstava O troch centoch
Výukový panel

Čo robí banka?

Ľudia, ktorí chcú sporiť, odnesú peniaze do banky. Banka im za to platí úroky. Peniaze, ktoré sú na vkladných knižkách, môže banka požičať ľuďom, ktorí peniaze potrebujú, lebo by si napr. chceli kúpiť dom alebo založiť firmu. To sa volá pôžička alebo úver.
Za pôžičku banka požaduje úroky. Úroky z úveru sú oveľa vyššie ako úroky zo sporenia. Tak banka zarába peniaze.

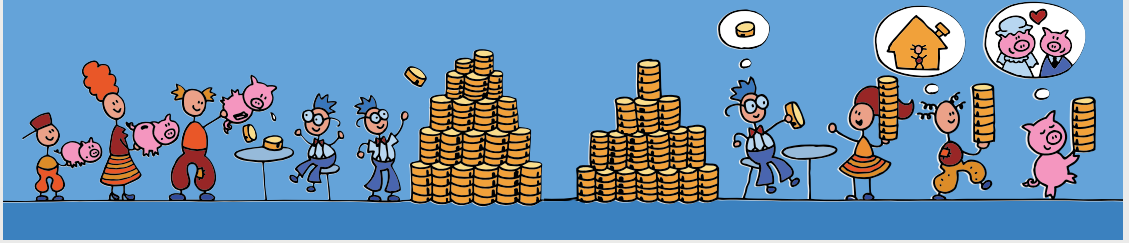

Výstava O troch centoch
Výukový panel

Pečať kvality

Poskytuje informácie o výrobe a zložení jednotlivých výrobkov.
V obchode výstavy nájdeš nasledovné pečate kvality.

Biologicky pestované

V prípade biologicky pestovaných výrobkov je tu záruka, že neboli použité zdraviu škodlivé postreky ani lieky. Tieto výrobky sú prísne kontrolované. Pri mäsových a mliečnych výrobkoch sa dozerá na to, aby zvieratá dostávali zdravé krmivo a boli chované biologickým spôsobom.

Férovo vyrobené

V prípade férovo vyrobených výrobkov dostávajú ľudia, ktorí tento výrobok vyrábajú, zbierajú alebo dodávajú, za svoju prácu spravodlivú mzdu. Okrem toho je tu záruka, že sa za týmito výrobkami neskrýva práca detí.

Lacné výrobky

Tieto výrobky sú lacné a často pritom ide o vlastné značky veľkých supermarketov. Výrobky sú lacnejšie preto, lebo sa vyrábajú a predávajú vo veľkých množstvách. Preto sa pri výrobe niektorých výrobkov nedozerá na fair trade a biologické prísady.

Slovenské

U slovenských výrobkov je doprava relatívne krátka. Slovenské výrobky ako marhule alebo jahody sú závislé od sezóny a preto nemôžu byť v ponuke počas celého roka. Jednotlivé časti výrobkov môžu však byť nakúpené v iných krajinách. Napríklad tričko, ktoré je ušité na Slovensku. Bavlna však pochádza z inej krajiny. V prípade potravín musí byť najmenej 50% poľnohospodárskych surovín zo Slovenska.

Značkové výrobky

Niektoré výrobky majú značku, ktorú ľudia chcú vlastniť. Za značku sú ochotní zaplatiť veľa peňazí. Tieto výrobky nemusia byť férovo alebo biologicky vyrobené. Značkové výrobky nevypovedajú nič o kvalite výrobku alebo o pracovných podmienkach.

Výstava O troch centoch
Výukový panel

Výstava O troch centoch
Výukový panel

Nadácia Slovenskej sporiteľne

Tomášikova 48
832 73 Bratislava

e-mail: nadacia@slsp.sk
web: www.nadaciaslsp.sk

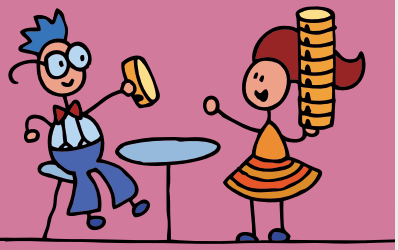

Hlavné menu